O TEMPO

Tempo: Bom, névoa sêca fraca.
Temperatura: Em elevação.
Ventos: Variáveis, fracos. Visibilidade boa.
Máxima: 28.5 (Engenho de Dentro).
Mínima: 15.9 (Santa Teresa).

Diario Carioca

FUNDADO POR J. E. DE MACEDO SOARES EM 1928

O DÓLAR

O dólar-papel foi cotado no fechamento a Cr$ 1.855 para compra e a Cr$ 1.860 para venda. O dólar-exportação foi mantido a Cr$ 1.825 e o importação a Cr$ 1.850.

80 CRUZEIROS | ANO XXXVII | Rio de Janeiro, quarta-feira, 11 de agôsto de 1965 | N.º 11.368 | 80 CRUZEIROS

'MAFIA' CAÇA DELATOR NO BRASIL

(Página 9)

Apesar de nota formal de Lutero

PTB PEDE RETÔRNO DE LOTT À SERRA

Durante todo o dia de ontem, setores petebistas insistiram junto ao Marechal Teixeira Lott para que desista de sua candidatura ao Govêrno da Guanabara, a fim de permitir ao PTB sua substituição a tempo de ser feita a campanha eleitoral. De Brasília chegou, à tarde, a informação de que o TSE decidiu não responder à consulta que lhe fêz o PTB sôbre a elegibilidade do Marechal, alegando que só pode se pronunciar depois de ser a matéria julgada pelo TRE. Neste caso, o registro da candidatura terá de seguir uma tramitação demorada, retirando quase 20 dias à campanha do PTB.

O Sr. Lutero Vargas, Presidente do PTB, tentando impedir a debandada petebista para a candidatura do Sr. Negrão de Lima, divulgou ontem nota formal de apoio ao Marechal Lott nos seguintes têrmos:

"O Partido Trabalhista Brasileiro só tem um candidato ao Govêrno da Guanabara, o Marechal Henrique Teixeira Lott. Foi êle escolhido em Convenção e seu nome será registrado na Justiça Eleitoral. O PTB, um Partido dos trabalhadores, deseja oferecer ao povo carioca uma opção entre a candidatura sustentada pelo atual Govêrno estadual e um nome que represente as aspirações populares de um govêrno honesto, eficiente e preocupado com o progresso social da Guanabara. Esta opção é oferecida pelo nosso candidato.

O PTB não tem por que temer o julgamento das urnas. Confia, também, no pronunciamento dos tribunais brasileiros, que julgam dentro da lei e alheios a pressões espúrias ou a intimidações externas. Nosso candidato, que serviu ao Brasil ao longo de 48 anos de brilhante vida militar, honra a corporação a que pertence, a sociedade em que vive e o Partido que o escolheu. A 3 de outubro, o sufragaremos nas urnas."
(Outras notícias nas páginas 4 e 5.)

DA FRAQUEZA DA CARNE

Ângela Maria compra carne e anuncia que vai casar-se daqui a um mês com um coleguinha mineiro, o Jornalista Cleber Lisboa. Ângela encontrou o repórter fotográfico do nôvo DC, Stefan Tominic, e lhe deu em primeira mão a notícia do nôvo casamento, que acontecerá depois de uma "tournée" que fará à Bahia. "Meu mundo é a música, mas Cleber também cabe nêle, por ser muito compreensivo" disse Ângela ao repórter. "O passado é coisa morta, não volta mais", acrescentou. Stefan fêz a foto, enquanto pessoas passavam pela porta do açougue, dentro da tarde de Copacabana e, certamente, olhando os preços da tabela, pensavam: "Ângela, Ângela, isso não é tempo para ninguém casar".

Quíntuplos ainda bem

AUCKLAND, Nova Zelândia (Reuters-DC) — Continuam passando bem os quíntuplos Lawson, nascidos há duas semanas. Dois dos quíntuplos, Samuel e Lisa, atingiram ontem o pêso que tinham ao nascerem. Samuel pesa agora dois quilos e pouco e Lisa tem algumas gramas menos. As crianças, normalmente, perdem pêso nos primeiros dias de vida.

O diretor do hospital disse que as crianças estão progredindo bem, mas ainda não sabe quando poderão ir para casa.

Índia lança indústria antibebés

KANPUR, Índia (Reuters-DC) — A primeira fábrica indiana de anticoncepcionais intra-uterinos deverá começar brevemente a produzir 15 mil unidades por dia — o bastante para atender às necessidades do país.

O dispositivo anticoncepcional, um laço com forma de um duplo esse, é a mais nova arma da Índia na campanha para conter o excesso de natalidade. O Conselho Populacional de Nova Delhi elaborou planos para a distribuição de um milhão de dispositivos anticoncepcionais. Cem mil já foram distribuídos. A Sra. Sushila Nayar, ao inaugurar a nova fábrica, disse esperar que um milhão de anticoncepcionais estarão sendo usados em março do próximo ano.

Viúva de Churchill perde jóias

LONDRES (Reuters-DC) — Dois ladrões, que se faziam passar por limpadores de vidraças, roubaram jóias de Lady Spencer Churchill, viúva de Sir Winston Churchill, no valor de 1.500 libras.

Segundo informou a polícia, vestidos de macacões e carregando baldes, os homens retiraram as jóias de um dos quartos do apartamento do neto de Lady Churchill, Winston Churchill Neto. Ela se encontrava em outro quarto, enquanto o assalto era realizado e os ladrões fugiam tranqüilamente.

Ginger volta como nos bons tempos

NOVA IORQUE (Reuters-DC) — Ginger Rogers, aos 54 anos, assumiu ontem o papel principal da revista "Hello Dolly" (Alô Boneca), recebendo delirantes aplausos do público. Quando voltou à cena pela décima vez, Ginger disse emocionada: "Vocês tornaram esta noite, para mim, a mais feliz de tôda a minha vida".

Ginger tentou falar mais, mas os aplausos a interromperam e ela começou a atirar beijos ao público. Estreando com apenas três semanas de ensaios, Ginger começou um pouco insegura, mas a medida que o espetáculo foi continuando, começou a demonstrar suas grandes qualidades artísticas, reproduzindo suas atuações nas décadas de 30 a 40.

Môça pulou o muro de Berlim

BERLIM (Reuters-DC) — Uma jovem alemã oriental de 21 anos escalou, na manhã de ontem, o muro de Berlim e fugiu para o setor francês, sem ser observada pelos guardas de fronteira comunistas.

Esta foi a primeira fuga bem sucedida através do muro de Berlim, ocorrida nas últimas semanas. Talvez por isso a vigilância dos guardas tenha esmorecido permitindo assim que a jovem tentasse com êxito a sua escalada.

'Miss' U vai aos pagos

BANGKOK (Reuters-DC) — "Miss" Universo 1965, a jovem Aphasra Hongsakul, de 18 anos, foi recebida ontem com grande entusiasmo, na Tailândia, onde chegou para uma visita de cinco dias. Aphasra afirmou que deveu sua vitória aos conselhos da Rainha Sirikit, de seu país.

"Miss Universo veio rever sua pátria antes de iniciar uma excursão pelo mundo. A rainha mundial de beleza foi recebida oficialmente pela Fôrça Aérea, onde seu pai, é comandante de grupo. Em seguida, desfilou em carro aberto pelas principais ruas da capital tailandesa, sob entusiástica aclamação popular. Em sua primeira entrevista à imprensa, disse ter recebido, nos E.U.A., diversas propostas para o cinema, mas não quis responder a nenhuma delas antes de consultar a seu pai.

Panair vai a leilão em Lisboa

LISBOA (UPI-DC) — Começaram a ser leiloados os bens da Panair do Brasil em Lisboa. Em primeiro lugar foi leiloado um luxuoso "Buick" superautomático, arretamado por um industrial português, por 50.500 escudos.

Os antigos escritórios da Panair também serão leiloados em breve. Incluem mobilia, máquinas de escrever e de calcular e outros bens.

No leilão de ontem, foi arrematado um automovel "Volkswagen" por 36 mil escudos.

O valor total dos bens que serão vendidos deve atingir a algumas centenas de contos. Contudo, o direito de trespasse — em que estão interessadas algumas emprêsas estrangeiras de aviação — deve atingir uma importância superior a mil contos portuguêses.

O leilão é realizado por ordem da Câmara de Falências.

Elisabeth de Cardinale em punho

A atriz Elisabeth Gasper voltou de Lucarno, Suíça, onde estêve participando da delegução brasileira ao Festival de Cinema realizado ali recentemente. Trouxe uma boneca à tiracolo, lourinha, bochechudinha e gorduchinha, que ela apelidou de "La Cardinale", numa homenagem. Com ela voltou tambem o ator Jorge Dória, que disse ter sido convidado para trabalhar no filme "Quatro da Madrugada", cuja estória reúne quatro personagens e se desenrola às quatro da manhã

Zarur inelegível: é diretor de rádio

O Procurador Regional da Justiça Eleitoral, Sr. Eduardo Bahuth, impugnou ontem o Sr. Alziro Zarur por inelegível face à nova lei eleitoral, pelo fato de ser êle diretor de uma emissora de rádio — portanto, de uma emprêsa concessionária de serviço público.

O Sr. Severino Sombra, Presidente do PTN, Partido que lançou a candidatura do "candidato da boa-vontade", encaminhou requerimento ao TRE, com cópia da ata da Assembléia Geral da Rádio Mauá, em que o Sr. Alziro Zarur se licenciou por 120 dias da presidência da emissora. (Página 5.)

Imbert e Caamano impõem condições para aceitar paz

SÃO DOMINGOS, WASHINGTON (UPI-Reuters-DC) — A missão de paz da OEA desenvolveu esforços ontem, em São Domingos, para conseguir que o Coronel Caamano e o General Imbert aceitem o plano de paz que prevê a investidura de Hector Garcia Godoy como presidente provisório do país e a realização de eleições no prazo de sessenta a noventa dias.

As duas facções fizeram restrições ao plano, mas diplomatas ligados à OEA e ao govêrno americano disseram, em Washington, que as reservas são fàcilmente superáveis, com pequenas modificações no texto do acôrdo. Um diplomata, entretanto, advertiu que seria preciso cuidado para evitar um golpe de direita contra o govêrno que fôr eleito.

Um membro da Junta do General Imbert, Joaquim Postigo, renunciou ontem, pouco antes de uma reunião com a Missão da OEA. Seu filho, recém-formado pela Universidade de Cornell, nos Estados Unidos, luta ao lado de Caamano, na cidadela rebelde. Postigo, além disso, era o único membro da Junta simpatizante do ex-Presidente Juan Bosch.

O "New York Times", nos Estados Unidos, e "Le Monde", em Paris, comentaram ontem a situação dominicana. O primeiro manifestou otimismo e o segundo observou que nem a OEA nem o govêrno americano querem arriscar-se à necessidade de nôvo adiamento da Conferência Interamericana do Rio, já suspensa duas vêzes por causa da crise. (Página 2.)

Senhorita Rio voltou da Europa

Após um passeio de 45 dias na Europa, regressou ontem a Senhorita Rio, Sônia Maria Cardoso. Foi recebida no aeroporto pelo Sr José Silva, presidente do Clube Ginástico Português, que Sônia Maria representou no concurso promovido pelo jornal "O Globo". A Senhorita Rio disse ao desembarcar, que sua preocupação nos próximos meses serão os estudos. Ela é aluna de museologia, na Universidade do Brasil. Aproveitou a viagem para visitar os principais museus do Velho Mundo. Voltou decepcionada com a elegância da mulher européia: "As parisienses não são tão parisienses assim" — declarou.

Colisão no Flamengo

Um ônibus da linha Lins-Urca (chapa 8-49-95) chocou-se, às 17h de ontem, na Praia do Flamengo, com uma camioneta "Kombi" da USE Turismo, que capotou e foi, por sua vez, chocar-se contra outro veículo.

Várias pessoas ficaram levemente feridas, tendo a 5ª Delegacia registrado a ocorrência.

Justiça de Salomão julgou cão

NEWARK, Nova Jersey (Reuters-DC) — Um juiz solucionou hoje um litígio iniciado há quatro meses em tôrno da propriedade de um "collie", deixando que o cão decidisse qual das duas pessoas que o reclamavam era sua dona.

O animal correu diretamente para o Sr. Clifton Williams, de 45 anos, que estava encostado a uma parede, na sala de audiência, a três metros do outro litigante, Sra. Alice Rivera, de 31 anos. Decidiu o juiz que o bicho pertencia ao Sr. Williams.

Lancha de Sinatra afundou

VINEYARD HAVEN, Massachussets (UPI-DC) — Um homem de 23 anos aparentemente se afogou e duas jovens conseguiram salvar-se, quando virou uma lancha auxiliar do iate "Southern Breeze" (Brisa Tropical), alugado por 20 mil dólares diários pelo cantor e ator Frank Sinatra, que está realizando um cruzeiro de um mês pelas costas da Nova Inglaterra.

A Guarda-Costas identificou a pessoa desaparecida como Robert Goldfarb, primeiro oficial de bordo. As autoridades não deram a conhecer os nomes das môças que se salvaram a nado, porém disseram que o acidente se havia produzido às 4h30 da madrugada de ontem. A essa hora, o mar estava encapelado e havia neblina na região.

Defeito não deixou "Atlas-Centauro" subir

CABO KENNEDY — (UPI-Reuters-DC) — Defeitos registrados num dispositivo de segurança do foguete "Atlas-Centauro" obrigaram ontem a um adiamento indefinido do lançamento que permitiria um verdadeiro ensaio da viagem à Lua a ser feita por um veículo da mesma natureza.

Êsse lançamento é um dos mais importantes do programa "Centauro", que já custou 500 bilhões de dólares ao govêrno norte-americano.

O "Atlas-Centauro" entrou em órbita duas vêzes em cinco tentativas. Sua última prova, em março, concluiu com uma explosão.

O poderoso foguete, que levaria uma nave espacial simulada de 952 quilos, seria lançado ao espaço às 10,29 horas.

A contagem regressiva estava a três minutos da hora do lançamento quando foi necessário suspendê-la, ao comprovar-se um defeito nos instrumentos de uma estação de rastreio na África do Sul. O problema foi resolvido, mas logo descobriram-se falhas na unidade destruidora de segurança do foguete.

Um porta-voz da Administração Nacional de Aeronáutica e Espaço explicou que os engenheiros não puderam descobrir se o aparelho de rádio ligado com o mecanismo de unidade estava recebendo adequadamente os sinais que eram transmitidos.

Guerrilheiros atacam em massa no Peru

LIMA — (Reuters-DC) — Fontes policiais confirmaram ontem a morte de dois policiais e do administrador de uma fazenda, depois de cêrca de 20 terroristas atacarem a propriedade localizada nos Andes.

Os terroristas feriram de morte o oficial de polícia, Guillermo Alcantara, o sargento do Corpo de Saúde José Huaman Muñoz, e o administrador Ismael Castillo.

Dois outros policiais e um guia índio foram feridos no choque, em que um número não divulgado de baixas ocorreu no lado dos terroristas.

Tropas do govêrno capturaram vários indígenas após encarniçados combates com terroristas comunistas na região central andina, em Acobamba, Departamento de Huancavelica, a 550 quilômetros de Lima. A polícia anunciou ter capturado 14 camponeses, após um grupo de 100 nativos saquearem uma fazenda, roubando 80 animais, ferindo três fazendeiros e sequestrando o filho do dono da "hacienda".

Uma patrulha policial repeliu os nativos, desfechando intenso fogo de metralhadora, conseguindo ainda capturar quatorze integrantes do bando. O restante conseguiu fugir para as montanhas, deixando atraz as armas, animais e o filho do proprietário.

A polícia também aprisionou oito terroristas armados, após um ataque contra um posto policial no Distrito de Santa Ana, na Província de la Convención. O destacamento policial de seis homens escondeu-se nas selvas e abriu fogo de metralhadora forçando os terroristas a se entregarem. Os oito terroristas foram levados ontem para Cuzco.

Explosão do "Titã-2" matou 53

SEARCY, Arkansas (Reuters-DC) — Cinqüenta e três corpos foram retirados ontem do tubo fumegante de um "Titã-2", o mais poderoso foguete nuclear dos Estados Unidos — depois de uma explosão e incêndio 47 metros abaixo no nível do solo.

A explosão ocorreu anteontem, à noite, no silo onde o foguete, de 32 metros de comprimento, apontava para seu distante objetivo.

Gritos de pavor ecoaram através do tudo de lançamento ao se verem os operários cercados pelas chamas e pela fumaça no seu interior. "Ouvi um homem chorando e gritando" disse Gary Lav, de 19 anos, um dos dois únicos sobreviventes. Alguém gritava, "socorro, pelo amor de Deus" disse.

Lav conseguiu sair do tudo com o auxílio de uma escada. No primeiro dos nove níveis de descida, estava outro operário Hubert Saunders, de 59 anos.

O foguete, uma arma de .... 2.600.000 dólares, com um alcance de 9500 quilômetros, estava carregado de combustível liquido, porém sem a ogiva de explosivo nuclear, segundo revelaram as autoridades da Fôrça Aérea. Os operários trabalhavam na modificação e modernização da plataforma, uma das 18 situadas no centro de Arkansas.

A Fôrça Aérea descreve o complexo de foguetes "Titãs" como uma cidade subterrânea virtualmente invulnerável.

Até o momento, não foi oferecida nenhuma explicação oficial para o acidente.

Caamano e Imbert fazem restrições ao plano da OEA

SÃO DOMINGOS (Reuters-UPI-DC) — Os mediadores da OEA tentavam persuadir ontem, ambas as facções dominicanas a aceitarem as bases de um govêrno provisório. Tanto a Junta como os rebeldes fizeram declarações cautelosas, assinalando que achavam não de todo aceitáveis as condições propostas pelo organismo regional.

A Comissão Especial da OEA apresentou segunda-feira suas propostas resultantes de várias semanas de negociações, nas quais não pôde conseguir um acôrdo entre os dois lados. O Coronel Francisco Caamano declarou em entrevista à imprensa que a "ata de reconciliação dominicana" da OEA não foi discutida prèviamente com os rebeldes e que parece conter certos pontos inaceitáveis.

Caamano propôs modificar um artigo-chave do projeto da OEA para o estabelecimento de um govêrno provisório, e formulou objeções pormenorizadas a outros três pontos da iniciativa.

Membro da Junta renunciou

O líder rebelde adiantou, entretanto, que êsses problemas serão tratados com a Missão Especial da OEA que se encontra em São Domingos, com o propósito de chegar a uma rápida solução.

A missão da OEA reuniu-se com a Junta de Reconstrução Nacional, presidida pelo General Antônio Imbert Barrera.

A Junta recebeu ontem a visita de Hector Garcia Godoy, candidato à presidência do govêrno provisório, porém não se informou sôbre os resultados de ambas as reuniões.

Todos os membros da Junta assistiram aos encontros, exceto Júlio Postigo, que renunciou na manhã de ontem e foi substituído, depois da reunião com a OEA, por Leoncio Bernal, engenheiro e professor universitário.

Prestigio era o único membro da Junta simpatizante de Juan Bosch, Seu filho, José Postigo, de 28 anos, regressou recentemente, após estudar na Universidade norte-americana de Cornell, e uniu-se ao movimento rebelde.

Opiniões

O «New York Times» declarou ontem em editorial existirem «motivos para se ter esperanças» de que o impasse na República Dominicana chegou ao seu fim.

«Alguma coisa tem de ser feita na República Dominicana acentuou o jornal, e a OEA está tentando fazê-la. Existem razões para se ter esperanças que o impasse na Dominicana possa, finalmente, ser quebrado. A situação econômica tornou-se apavorante, o que poderá colocar a nação de volta nas mãos dos militares e da oligarquia. O lado rebelde tem pouco território, mas tem o desejo de lutar e conta com grande apoio popular. Esta situação poderá estender-se indefinidamente, caso fique solta à própria sorte. O grupo da OEA novamente se movimentou e suas propostas são plausíveis para ambos os lados».

Em Paris, «Le Monde» culpou ontem os Estados Unidos pela continuação da crise dominicana, dizendo: «O ritmo lento com que os dominicanos e a OEA deliberam sôbre a crise está irritando cada vez mais os Estados Unidos. Depois de confiar que a rebelião entrincheirada na parte baixa da cidade seria eliminada com o tempo, Washington vê agora que a Conferência Especial da OEA no Rio de Janeiro, adiada já por duas vêzes, corre o risco de sê-lo novamente, a menos que se vislumbre uma solução para a República Dominicana.

«Apoiados pelo Brasil, continuou o jornal francês, os Estados Unidos pretendem conseguir no Rio de Janeiro a formação de uma Fôrça Armada Interamericana permanente, encarregada de intervir na América Latina contra qualquer revolução inspirada pelo comunismo ou pelo castrismo».

Para OEA problemas em São Domingos agora são pequenos

WASHINGTON (Reuters) — Os Estados Unidos calculam que a proposta apresentada pela Organização dos Estados Americanos, para uma solução do problema dominicano, contará com a aprovação das facções em choque naquele país.

As autoridades desta capital disseram que o plano para pôr fim à crise de três meses e meio na República Dominicana deverá ser aceitável tanto para o «govêrno de reconstrução nacional», da junta, quanto para o «govêrno constitucionalista», insurreto.

Dificuldades são poucas

Fontes bem informadas insinuaram que, a despeito das objeções expressadas pelo líder "constitucionalista", Coronel Francisco Caamano, as dificuldades não parecem demasiadas.

Poderia haver pequenas modificações na linguagem do plano, antes que fôsse finalmente aprovado — acrescentam as fontes — mas não são de prever mudanças nas linhas gerais, pedindo a formação de um govêrno provisório e a realização de eleições livres dentro de seis a nove meses.

O plano foi elaborado pelo Comitê "ad hoc" da OEA, em dois meses de cansativas negociações, e sua publicação, juntamente com um apêlo ao povo dominicano para que apóie a solução proposta, destinou-se parcialmente a evitar qualquer nôvo impasse.

Não obstante, comentaram as fontes de Washington — os alicerces foram lançados e uma solução final não deve estar longe.

O Conselho Ministerial da OEA, em cujo nome vem agindo o Comitê "ad hoc", foi informado do plano, mas não tomou posição sôbre êle.

A atitude predominante entre os diplomatas latino-americanos é que, se os grupos dominicanos aceitarem o plano, o Conselho dará alegremente a sua bênção.

Mesmo países que criticaram violentamente a intervenção inicial dos Estados Unidos em São Domingos e votaram contra as ações da OEA, não se opõem a êle — disseram fontes diplomáticas.

Há duas razões, segundo se diz, para essa atitude: 1 — Segundo o princípio da não-intervenção, êstes países acreditam que a OEA não tem qualquer direito de se opor a uma solução aceita pelos dominicanos; 2 — Que o plano, em muitos, embora não tem todos os aspectos, aproxima-se dos pontos de vista daqueles países que insistiram em que uma solução constitucional e democrática deve ser encontrada para a crise dominicana.

Todavia, alguns diplomatas latino-americanos expressaram a opinião de que deve haver garantias mais fortes para evitar um possível golpe militar de direita contra qualquer nôvo govêrno democràticamente eleito.

ADVOGADO EM BRASÍLIA

Tribunais Superiores

Dr. Marcos Heusi Netto

End. Teleg. «Marbras» — Cx. Postal 1365 fone 2-4493

"Repórter Continental" notícia em imagem e voz, diàriamente no Canal 9, às 19,30, agora com a colaboração do nôvo DC.

ONU vai debater Vietnã

NAÇOES UNIDAS (Reuters-DC) — Os membros do Conselho de Segurança concordaram em que seria inútil debater a questão do Vietnã naquele Organismo, mas o problema provàvelmente irá a plenário na próxima sessão da Assembléia-Geral — disseram ontem fontes diplomáticas.

O principal obstáculo a qualquer discussão do problema no Conselho são as violentas objeções da Rússia e a ameaça de veto a qualquer resolução que peça negociações.

As fontes disseram também que o Ministro do Exterior de Gana, Alex Quaison-Sackey, deixara a impressão, durante sua visita no fim de semana, de que apóia o recurso à Assembléia, da qual é atualmente presidente.

Quaison-Sackey conferenciou com o Secretário-Geral da ONU, U Thant, em seguida às suas conversações em Washington com o Presidente Lyndon Johnson e o Secretário de Estado Dean Rusk.

Os seis membros eleitos do Conselho de Segurança foram consultados em caráter privado, em resposta ao apêlo de Johnson do dia 28 de julho, para uma ajuda das Nações Unidas no sentido de afastar o problema do Vietnã do "campo de batalha para a mesa de negociações".

Fontes usualmente bem informadas disseram que os "seis" tinham chegado à conclusão de que não há no momento nada de útil que possam fazer sôbre a situação.

Embora continuando com os esforços espera-se que nas próximas semanas êles dêem a público a afirmação de que acreditam não ser o momento propício para o debate no Conselho.

Embora opondo-se a uma discussão sôbre o Vietnã no Conselho, os russos estão dispostos, segundo se afirmou, a debatê-lo na Assembléia, que deverá abrir no dia 21 de setembro.

Não ficou imediatamente claro de onde poderá partir a iniciativa para um debate na Assembléia, mas os informantes diplomáticos disseram que um grupo de países não-alinhados poderá reunir-se para promovê-lo.

Não há poder de veto na Assembléia, e os Diplomatas afirmam que um apêlo para negociações talvez não fôsse inteiramente insensível a Hanói, particularmente se a pressão militar dos Estados Unidos estiver obtendo então alguns resultados.

Rei não acha solução para crise grega

ATENAS (Reuters-DC) — O Rei Constantino e seus conselheiros buscaram à noite passada uma nova fórmula para acabar com a prolongada crise política grega e encontrar um Primeiro-Ministro que possa obter autoridade do Parlamento.

O Rei foi obrigado a voltar-se para outras soluções, quando sua escolha de um Primeiro-Ministro de conciliação foi rejeitada pelo Parlamento.

O homem de Constantino era Stephanos Stephnopoulos, Vice-Líder do Partido de União Centrista, majoritário. Todavia, o Partido, conduzido pelo deposto "Premier" George Papandreou, votou contra a investidura de Stephanopoulos.

Ontem, Stephanopoulos devolveu o mandato ao Rei — e a crise de 26 dias voltou a ponto morto.

Um govêrno de curadores sem apoio popular no Parlamento, que dirige atualmente a Grécia, encabeçado por George Athanassiades-Novas, foi estabelecido pelo Rei o mês passado depois de uma disputa entre o Soberano e Papandreou, após a qual êste renunciou. Na semana passada, o Parlamento negou um voto de confiança a Novas.

O Rei estudou ontem medidas constitucionais para encontrar um govêrno mais estável para unir o país.

Os observadores políticos especulam que o Rei poderia tentar formar um govêrno nacional de todos os Partidos políticos — exceto o Partido da Esquerda Democrática Unida (EDA). As autoridades afirmam que êsse agrupamento é simplesmente uma frente do Partido Comunista Grego, ilegal.

Dois homens emergiram nos círculos políticos como possíveis líderes de um govêrno nacional — ambos figuras veneráveis de fora do Parlamento.

Um é o Professor Senophon Zolotas, erudito de 61 anos e Governador do Banco da Grécia.

O outro é Demétrios Kiossoupoulos, de 73 anos, Procurador-Geral aposentado da Côrte Suprema. Foi Primeiro-Ministro em 1952, encabeçando um Gabinete que supervisionou as eleições gerais, que levaram ao poder a "União Grega" do falecido Marechal Papagos.

Viet-Cong mantém Duc Co sob cêrco

DUC CO, Vietnã do Sul (UPI-Reuters-DC) — Os guerrilheiros do Viet-Cong atacaram, ontem, com ferocidade e audácia, na batalha pela conquista de Duc Co, acampamento que é o último baluarte do govêrno no distrito de Le Thanh, a oito quilômetros da fronteira com o Camboja e o último obstáculo, impedindo que os comunistas assumam o contrôle da Rodovia 19, único acesso terrestre à importante cidade de Pleiku, na meseta central, a 385 quilômetros a noroeste de Saigon.

Com uma série de emboscadas, os guerrilheiros conseguiram paralisar uma coluna sul-vietnamita de reforços, que marchava através dos campos protegida por vários tanques, tentando abrir caminho até o acampamento sitiado. Um porta-voz militar informou que pelo menos 219 comunistas foram mortos nas operações de rompimento do cêrco.

Mil pára-quedistas sob cêrco

A coluna de reforços estava ontem a dez quilômetros de Duc Co e se estendia por cinco quilômetros, com a cobertura também de caças-bombardeiros americanos, que realizaram mais de 50 missões contra os guerrilheiros nas margens da estrada.

Os observadores asseguram que a batalha de Duc Co poderá converter-se numa das mais intensas de tôda a guerra do Vienã. Não quiseram fazer comentários sôbre o volume das fôrças do Viet-Cong, mas supõe-se que é muito grande, em vista do número de mortos. Ha dez dias o Viet-Cong mantém Duc Co sob cêrco, sitiando também mais de mil pára-quedistas do govêrno, que desceram de helicóptero e não conseguiram furar o bloqueio.

Depois de paralisar à coluna de socorro, os guerrilheiros se retiraram, deixando dois carros blindados destruídos e várias carcaças de caminhões ainda em chamas. Também destruiram ou capturaram dois "Howitzers" de 105 milímetros.

Os conselheiros americanos consideram que unidades regulares do exército do Vietnã do Norte também participaram da batalha.

Bloqueio

Barcos de patrulha da Guarda Costeira dos Estados Unidos iniciaram o bloqueio de uma faixa de 95 quilômetros da costa do Mar da China do Sul ao longo do Paralelo 17.

O bloqueio ao longo da linha divisória entre os dois Vietnãs tem o objetivo de evitar a infiltração de armas e homens do Vietnã do Norte para os guerrilheiros comunistas no Sul.

Cinco "Cutters" armados começaram o bloqueio há dois dias, cabendo a cada um dos barcos de 25 metros patrulhar uma extensão de 19 quilômetros do Paralelo 17. O bloqueio começa na linha da costa e se estende a 95 quilômetros em alto mar.

No interior do limite de três milhas das águas territoriais, os "Cutters" são apoiados por juncos armados sul-vietnamitas. Os suspeitos detidos pela Guarda Costeira são entregues nos juncos, para interrogatório.

Os Estados Unidos enviaram os "Cutters" no Vietnã do Sul no fim do mês passado, a pedido de Saigon, para colaborar no patrulhamento das águas costeiras e para conter a infiltração.

Os barcos norte-americanos, que levam a bordo oficiais de ligação sul-vietnamitas, estão autorizados a deter e abordar navios até 12 milhas da costa.

Na manhã de ontem, no momento em que um "Cutters" patrulhava as águas a apenas algumas milhas da costa, as bandeiras do Vietnã do Norte e do Vietnã do Sul tremulavam nas margens setentrional e meridional do Rio Ben Hai, que assinala a fronteira entre os dois países. A uma distância de 200 metros, os postos militares de observação ficam frente à frente, na foz do rio.

Três vietnamitas, inclusive um menino de 12 anos, foram feridos ontem perto de Qui Nhon, quando dois soldados do Exército norte-americano dispararam suas armas para o solo diante de uma multidão de 150 civis que avançavam em sua direção.

Os dois guardas faziam parte de um grupo especial de cinco homens que despejava lixo no leito de um rio sêco a 12 quilômetros a Nordeste do pôsto de Qui Nhon, a 440 quilômetros a Nordeste de Saigon, segundo declarou um porta-voz.

Cêrca de 150 civis vietnamitas, que se encontravam sob uma ponte no rio, avançaram contra o destacamento quando êste começou a esvaziar as latas de lixo.

Dois guardas fizeram alguns disparos para o ar e gritaram "parem".

Como a multidão não atendeu ao aviso, dispararam para o chão. Com isso, os civis começaram a recuar, deixando três pessoas caídas, feridas pelo ricochetear das balas — dois homens e um menino.

Foram hospitalizados em Qui Nhon, onde o menino, com perfuração de bala no abdome foi considerado o mais gravemente ferido, sem entretanto apresentar condições críticas.

O porta-voz declarou não possuir explicações imediatas para o incidente, o qual já está sendo investigado. Especula-se que a multidão estivesse aguardando a chegada do lixo, para procurar sobras, quando êste fôsse jogado no rio.

Rusk: EUA não atacarão se Hanói quiser acôrdo

WASHINGTON — PARIS PEQUIM — (Reuters-UPI-DC) — O Secretário de Estado, Dean Rusk, declarou em Washington falando num programa de televisão, que os Estados Unidos estão preparados para suspender seus ataques aéreos ao Vietnã do Norte se o govêrno de Hanói der algum sinal de que está preparado para marchar para um ajuste pacífico.

Rusk afirmou que os Estados Unidos tentam evitar a "ladeira escorregadia que acaba na guerra geral" e, interrogado sôbre o motivo pelo qual não é atendido o apêlo de vários governos no sentido da suspensão dos ataques aéreos, disse que uma suspensão no começo do ano "tornou muito claro que êles não fariam qualquer outra coisa senão o que anteriormente vinham fazendo".

Acrescentou que "essa questão do bombardeio nada tem a ver com a negociação da paz" e que os Estados Unidos continuam a manter contatos abertos (não especificou quais são) de modo a poderem tomar conhecimento imediatamente de qualquer mudança no comportamento de Hanói.

O Secretário da Defesa, Robert McNamara, que foi à televisão junto com Rusk, manifestou confiança na capacidade dos Estados Unidos para suportar o quanto fôr necessário para provar aos comunistas que não podem vencer a guerra no Vietnã do Sul.

Em Paris, autoridades francesas desmentiram que o Presidente De Gaulle estivesse planejando realizar encontros com os líderes chineses Mao-Tsé-Tung e Chou-En-Lai.

Acrescentaram que as notícias da imprensa alemã segundo as quais o Ministro do Exterior chinês, Marechal Chen Yi, visitaria Paris para preparar conversações de cúpula franco-chinesas, eram completamente sem fundamento.

Em Pequim, o "Diário do Povo", órgão do Partido Comunista, acusou os Estados Unidos de atos de pirataria praticados por aviões e navios de guerra contra navios mercantes e de pesca da China.

Singapura: chineses festejam autonomia

KUALA LUMPUR, MALÁSIA (UPI-Reuters-DC) — O nôvo Ministro de Relações Exteriores de Singapura, Sinnathamby Rajarathnam, qualificou ontem a política externa de seu país como "amistosa para com todos os países, qualquer que seja sua ideologia, se forem nossos amigos".

Rajarathnam disse que uma das principais decisões de seu Ministério será enviar altas delegações às nações de todo o mundo, particularmente da Ásia e África, para explicar o ponto de vista de Singapura em muitas questões internacionais "a fim de fornecer uma imagem clara do nôvo Estado".

Enquanto isso, a população chinesa de Singapura comemorou ontem, com milhares de foguetes, a Independência de Singapura. Após o entusiasmo dos festejos de ruas e dos banquetes comemorativos, a atmosfera na cidade se normalizou e os homens de negócios mostraram-se otimistas em relação ao futuro de Singapura como Estado independente.

Repercussão

O mercado de títulos em Kuala Lumpur indicou ontem a existência de grandes altas nas ações industriais e do estanho. Em certo momento, as operações da bôlsa foram suspensas durante 15 minutos, a fim de permitir a liquidação dos contratos e aumentos de 10 a 20 por cento foram registrados nas cotações dos títulos industriais e de estanho, se levar em conta as grandes baixas registradas anteontem em Londres.

A Austrália reconheceu o nôvo Estado de Singapura, segundo anunciou ontem à noite o Primeiro-Ministro Sir Robert Menzies.

O Chefe do Estado combojano, Norodom Sihanuk, prometeu que o Camboja estabelecerá relações diplomáticas com Singapura, ao mesmo tempo que a Grã-Bretanha, revelou que auxiliará um pedido do nôvo país para que permaneça dentro da Comunidade como nação independente. As autoridades britânicas afirmaram que Singapura queria permanecer na Comunidade nessa condição.

Os funcionários da Comunidade começarão as consultas através dos canais diplomáticos logo que Singapura faça o pedido.

Tôdas as nações da Comunidade terão que concordar por unânimidade, que um território da «Comonwealth» possa tornar-se membro independente de sua família de nações.

Indonésia

As autoridades indonésias informaram ontem que a política de confrontação com a Malásia prosseguirá, apesar de Singapura ter se separado da Federação. O Chanceler Subandrio declarou à uma delegação comunista chinêsa, anteontem à noite, que a decisão de Singapura comprova o acêrto da Indonésia ao afirmar que a Malásia foi uma criação neocolonialista da Grã-Bretanha.

Subandrio disse aos delegados chineses que «se Singapura realmente se tornar um Estado independente e soberano, então vamos reconhecer o Estado de Singapura».

Embora o govêrno de Jacarta continue a aguardar informações oficiais sôbre a secessão de Singapura, sabe-se que os indonésios estão exultantes com o que consideram uma grande vitória de sua política.

A agência Antara assinalou que embora os observadores estrangeiros relutem em comentar a secessão, todos concordam que se trata de uma grande vitória e uma justificação da política da Indonésia de «esmagar a Malásia» e certamente significa o fim da Federação criada pelos inglêses.

O Vice-Primeiro-Ministro de Singapura, Toh Chin Chye, entretanto, declarou numa entrevista coletiva ontem que o rompimento de seu país não foi absolutamente um ato voluntário, ao mesmo tempo que distribuía cópias de uma carta que teria sido enviada pelo Premier Tunku Abdul Rahman, da Malásia, dizendo que não restava à Malásia outro caminho senão romper com Singapura.

Toh afirmou haver respondido então a Rahman que a Singapura não restava outra alternativa «senão resignar-se ao vosso desejo de que Singapura deixe a Federação».

Observadores locais afirmaram que não se sabe quando terminará a rivalidade política, racial e econômica que levou ao rompimento, prognosticando que Singapura provàvelmente se tornará ainda mais agressiva nessas questões do que no passado.

O Premier Lee, que defendeu infatigàvelmente o multi-racialismo como a única sociedade viável para a Malásia, pretende edificar alí êsse tipo de sociedade.

As perspectivas de uma corrida de desenvolvimento entre a comunidade chinesa urbana e politicamente sofisticada de Singapura e a população rural e politicamente desinteressada da Malásia são bastante evidentes.

A promessa de Lee de que Singapura comerciará «até com o diabo», se fôr necessário para sua sobrevivência repercutiu favoràvelmente na bôlsa.

EUA: URSS em Genebra só fala de Vietnã

GENEBRA (UPI-Reuters-DC) — Os Estados Unidos acusaram ontem a União Soviética de transformar a Conferência de Desarmamento numa simples tribuna de propaganda sôbre a guerra do Vietnã. Os Estados Unidos rejeitaram ainda duas propostas soviéticas pedindo a retirada das tropas e bases militares estrangeiras e o compromisso das potências atômicas de não ter a iniciativa de emprêgo de armas nucleares, até que fôsse assinado um tratado de proscrição de tais armas.

Na semana passada, o chefe da delegação soviética, Semyon K. Tsarapkin, exigiu que os Estados Unidos se retirassem do Vietnã antes de iniciar as deliberações sérias sôbre o contrôle de armamentos. Ontem, o delegado norte-americano, William Foster acusou os soviéticos de "polemizar injustificadamente" contra a Organização do Tratado do Atlântico Norte e a Alemanha Ocidental, impedindo assim qualquer debate sôbre a disseminação nuclear.

Inspeção

O delegado norte-americano reafirmou ontem a acusação de que a União Soviética também insiste em que, para o estabelecimento de um convênio sôbre a proibição absoluta de armas nucleares, não é necessário fixar prèviamente um acôrdo sôbre a inspeção internacional. Segundo o diplomata norte-americano, a insistência soviética "é sòmente uma manobra para impedir que se chegue a um acôrdo".

Foster salientou ainda que a URSS ignora premeditadamente a resolução da Comissão de Desarmamento da ONU, que solicita à Conferência que negocie urgentemente um tratado de não-disseminação e outro de proibição completa das provas nucleares.

Tsarapkin não falou ontem, mas distribuiu entre os delegados uma "declaração sôbre o Desarmamento", redigida na Alemanha Oriental. Os delegados ocidentais, entretanto, ignoraram por completo o documento, segundo o qual a Alemanha Oriental está disposta a negociar um tratado com a Alemanha Ocidental, e que exigiria que as duas Alemanhas renunciassem ao emprêgo de armas atômicas e ingressassem numa zona desnuclearizada da Europa Central.

Suécia

Referindo-se depois, concretamente, às duas propostas rejeitadas, o delegado norte-americano William Foster disse que a primeira proposta não reconhecia aos Estados Unidos o direito de velar por sua própria defesa, fazendo acôrdos para o estacionamento de tropas e a instalação de bases em territórios de países amigos. Além disso, procurava destruir o atual equilíbrio militar em detrimento dos Estados Unidos e de seus aliados.

Sôbre a segunda proposta, o delegado americano afirmou que os Estados Unidos ofereceram garantias de que não usariam armas nucleares ou convencionais com intenções agressivas.

Um porta-voz norte-americano revelou ontem que um emissário da Alemanha Oriental que entrou segunda-feira no edifício da Missão dos Estados Unidos, foi interceptado e, por não ter conseguido apresentar uma identificação aceitável, foi convidado a retirar-se.

A Suécia foi o primeiro país, dos oito não alinhados que participam da Conferência, a expor seus pontos de vista sôbre o desarmamento. A representante sueca, Alva Myrdal, insistiu em que sejam iniciadas as negociações sôbre a não-disseminação e a proibição absoluta das provas nucleares.

Alemanha

Em Heligoland, Alemanha Ocidental, o Chanceler Ludwing Erhard, declarou ontem à noite estar convencido de que o seu país jamais iniciaria novamente uma guerra.

Erhard fêz tal declaração durante as comemorações do aniversário da entrega dessa antiga ilha inglêsa do mar do Norte à Alemanha há 15 anos. Erhard disse estar certo de que "jamais haverá uma guerra provocada pelos alemães, desejada pelos alemães ou por êles desencadeada".

Num longo discurso perante altas autoridades inglêsas e alemãs, Erhard absteve-se discretamente de falar nos amargos anos do após-guerra, quando aviões britânicos reduziram a ilha a um montão de destroços, usando-a como alvo para exercícios de tiro, mas, prometeu que "nunca mais haverá bombas sôbre a Inglaterra nunca mais haverá novamente bombas sôbre Heligoland".

O Chanceler alemão concluiu seu discurso manifestando a sua esperança de que em futuro não muito distante, a Inglaterra e a Escandinávia sejam admitidas no Mercado Comum Europeu.

Isa Motta e Maurício de Lacerda Filho apresentam:

Ponto-contraponto

Aurelio

O Senador Aurélio Viana, durante tôda a crise do PTB, apagou-se. E permanece em eclipse. Êle, que foi justamente o pivô da história tôda, desde que resolveu lançar-se candidato pelo PSB, até então com os seus destinos ultraligados aos do PTB.

Mas, existe uma razão para o silêncio do Senador. Acontece que êle se encontra na mesma situação domiciliar de Lott. Não pode ser candidato. Há três anos requereu a transferência de seu título eleitoral, de Alagoas para a Guanabara. Portanto, está êle enquadrado na Lei das Inelegibilidades, tanto quanto Lott. Não morou na Guanabara os quatro anos que devia. O Senador já mandou tanto candidato às favas que acabou êle mesmo lá ficando.

Jango

A tal mensagem de Jango, que era esperada com tanta ansiedade, e que deveria trazer o pronunciamento do ex-Presidente sôbre o candidato do PTB, veio mesmo. Recomendou ele simplesmente Lott. Não porque tivesse feito uma cuidadosa escolha e triagem de nomes, não é do seu feitio, e sim porque o convenceram de que era o militar reformado, o único candidato viável. Jango caiu no lôgro e mandou que se apoiasse Lott, êste, invenção dos comunistas.

A mensagem de Jango não era de molde a animar ninguém, so mesmo o Marechal pueril. Além do mais, tocou em candidatura, "en passant". Sua carta não é política, e sim um rosário de lamentações e queixumes, de alguém que não se interessa pelo Brasil, sòmente pelos seus próprios problemas.

Jango se queixa de tudo, na sua carta. Do tempo, de suas operações financeiras, do seu desejo insopitável de voltar a ser o pacato fazendeiro de São Borja, de onde, aliás, nunca deveria ter saído, e vai por aí afora, pedindo que o deixem em paz, que não o amolem mais com êste negócio de candidato, PTB etc. e tal.

Enfim, trata-se de um verdadeiro documento, em que o ex-Presidente se declara, embora veladamente, um fracasso em política. Por isso mesmo, é digna de louvores a sua franqueza, embora tardia.

O desinterêsse de Jango é tão grande, que nem manifestou o desejo de tomar conhecimento do resultado da Convenção do PTB. Foi o seu secretário, Sr. Ivo de Magalhães, que, aflito, resolveu telefonar para alguém, na Guanabara, a fim de saber o nome do escolhido. A pessoa que recebeu o telefonema do Uruguai quase teve um ataque de susto e pavor da censura. E Jango, quando soube que o Marechal fora o mais votado, limitou-se a dar de ombros, filosòficamente.

O Sr. Rubens Berardo adoeceu. Pudera, entrou na Convenção do PTB candidato a vice de Negrão de Lima e saiu o vice de Lott. Foi por demais a mudança e a diferença. Rubens não teve outro remédio senão apoiar Lott, Deus sabe lá até quando. Possìvelmente, muito a contragosto. Ponham-se no lugar dêle.

E ainda outra pedra, não tão pesada quanto Lott, surgiu no caminho do Sr. Rubens Berardo. Êle é concessionário de uma Estação de Rádio, como Alziro Zarur, de quem pretendem impugnar a candidatura, pois a lei diz claramente que todo aquêle que tiver concessões do Govêrno não poderá ser candidato.

Marinho

No momento, a candidatura que ressurge forte é a do Sr. Negrão de Lima, embora se fale muito no nome do Sr. Gilberto Marinho. Mas, a palavra final virá de Lutero, que está com o contrôle total do PTB, muito merecidamente, aliás, e que poderá vir a ser êle mesmo, Lutero, o candidato, com grandes possibilidades de êxito, pois é o Presidente do Partido mais forte da Guanabara e o nome Vargas possui enorme conteúdo emocional e nacional.

Amaral Neto deve decidir o seu Vice-Governador até sexta-feira. Provàvelmente, será o Sr. Paulo Duque, do Partido Republicano.

Ontem, o Ministro Cordeiro de Farias, que já voltou do Nordeste, conferenciou com o Sr. João Gonçalves, Diretor da SUDENE, sôbre o problema do desemprêgo gerado pela crise do açúcar, em Pernambuco.

Harry Stone promete astros para o festival

Harry Stone — representante no Brasil da Motion Pictures, que congrega tôdas as companhias cinematográficas norte-americanas — regressou, neste fim de semana, da Argentina e Uruguai, onde, além de manter contatos de sua firma, procurou ajudar aos realizadores do próximo Festival Internacional de Cinema, em setembro, como parte dos festejos do IV Centenário.

«Estamos tentando ajudar e trazer vários nomes famosos do cinema americano.»

Filmes dos EUA

Harry Stone disse que na próxima 6a. feira já poderá adiantar os filmes escolhidos pelos americanos para representar aquele país. Virão três filmes: um para ser inscrito no Festival, como concorrente, e dois como "hors-concours".

O representante americano tem tido várias reuniões com os encarregados da realização do Festival de Cinema procurando dar o que fôr possível.

Finalizando disse Harry Stone: "Possìvelmente traremos ao Brasil três ou quatro grandes astros do cinema americano, mas só poderei confirmar após o contato telefônico que vou manter com Hollywood na sexta-feira."

Imóveis dos IAPs serão reavaliados

Uma comissão especial vai reexaminar as avaliações dos imóveis dos Institutos de Previdência postos à venda por decreto presidencial. A decisão, tomada ontem pelo Conselho Diretor do Departamento Nacional da Previdência Social, tem o objetivo de corrigir avaliações anteriores, de modo a evitar discrepâncias, estabelecendo-se prazo de um mês para a conclusão dos trabalhos, com um representante de cada instituto na comissão.

O diretor-geral do DNPS, Sr. José Vieira, esclareceu que a decisão do conselho não tem qualquer implicação no trabalho que está sendo elaborado sob a supervisão do Ministério do Planejamento, pois êste está reexaminando as normas sugeridas para fixar critério definitivo, cabendo à comissão cuja constituição deverá estar completada no início da semana, fazer, apenas, revisão nos critérios do valor.

Novos generais não admitem a revanche

O General Elísio Dale Coutinho, após receber a espada de comando, junto com os generais-de-brigada promovidos em julho, afirmou, discursando em nome dos companheiros que «estávamos prontos para agirmos fortes e no momento exato, para anular tôdas as ações revanchistas e de retôrno ao passado».

A cerimônia de entrega de espadas aos coronéis recém-promovidos realizou-se, ontem, à tarde, no salão nobre do Ministério da Guerra, sob a presidência do chefe do Estado-Maior do Exército, General Décio Escobar, presentes os Ministros Costa e Silva e Cordeiro de Farias, o Marechal Mascarenhas de Morais e grande número de convidados.

Generais de março

Em seu discurso, salientou o General Dale Coutinho que "os cinco generais ora promovidos somados aos que galgaram êste pôsto depois da data emancipadora perfazem quarenta e quatro generais que vieram reforçar o quadro de chefes militares que integraram o movimento revolucionário e nêle persistem proporcionando estabilidade e segurança ao govêrno dêle surgido, permitindo-lhe alcançar os objetivos a que se propôs. Êstes quarenta e quatro generais na época em que atravessamos o período mais negro de nossa história eram, em sua maioria, os comandantes de unidades ou chefes de organizações militares que demonstraram capacidade de comando, chefia e liderança, reunindo em tôrno de si, seus comandados, conseguindo mantê-los imunes à tremenda ação desagregadora que pretendia cindir o Exército de Caxias."

Govêrno garante decisões do TST

"Empregados e empregadores confiam na Magistratura Especial do Trabalho e o Poder Executivo renova seu propósito especial de colaboração e garantia às suas decisões", declarou o Presidente Castelo Branco, em discurso pronunciado na sessão especial do Tribunal Superior do Trabalho, ontem a tarde.

O Presidente da República, acompanhado pelo Chefe da Casa Civil, visitou o TST, sendo recepcionado pelos Ministros da Justiça e Trabalho, e o Presidente da Côrte Trabalhista, Ministro Astolfo Serra.

Justiça social

Após passar a presidência da sessão solene ao Marechal Castelo Branco, o presidente do Superior Tribunal do Trabalho proferiu breve alocução, afirmando que era a terceira vez, na sua história de duas décadas, que aquela Côrte de Justiça recebia a visita de um Chefe da Nação, o que demonstrava que o Presidente da República estava ciente da luta pela paz social no Brasil.

O Presidente Castelo Branco agradeceu às homenagens, reafirmando o alto prestígio que gozava a Justiça trabalhista no seu Govêrno, ao contrário de outros que preferiram subtrair do julgamento do Superior Tribunal do Trabalho a apreciação dos conflitos trabalhista, estimulando as greves, fontes de desarmonia social.

UNE quer derrubar Ministro e sua lei

À demissão do Ministro Suplicy de Lacerda, a revogação da Lei 4.464 e a garantia de liberdade de associação dos universitários, foram apontadas ontem pelo nôvo presidente da UNE, Antônio Xavier, como as principais reivindicações da entidade.

O presidente da UNE, eleito no Congresso Nacional dos Estudantes, realizado em São Paulo no mês passado, declarou que a Lei Suplicy "cria o peleguismo estudantil" e que "a UNE a combaterá implacàvelmente, em defesa das liberdades e da independência dos órgãos universitários".

Informou ainda Antônio Xavier que a UNE irá ao Judiciário para derrubar a Lei 4.464, afirmando que conta para isso com o apoio da grande maioria dos estudantes brasileiros.

Turismo: Simpósio começará amanhã

As mais destacadas figuras do turismo nacional e internacional estão chegando ao Rio, como convidados da Associação Interparlamentar de Turismo, que instalará amanhã, no Copacabana Palace, às 11 horas, com a presença do Presidente da República, Marechal Castelo Branco, o III Simpósio Nacional de Turismo e o I Internacional, em nosso País.

Hoje, às 18 horas, os dirigentes do conclave concederão uma entrevista coletiva na sede da ABI, quando o Deputado Nélson Carneiro, vice-presidente da AIDT e presidente do Grupo Brasileiro da Associação Interparlamentar de Turismo, apresentará os congressistas à imprensa.

Peru a maior

A Assembléia Nacional da França estará presente, representada por numerosa delegação, à frente o vice-presidente Sr. M. Pasquini.

A maior representação estrangeira é a do Peru, com os Deputados federais Felipe Santiago Salaverry Rodrigues, Ricardo Temoche Benites, Lúcio Galdeza Villar, Ricardo Garcia Figallo, Jorge Lazo Arrasco, Valentin Paniagua Corazano, Carlos Benigno Cedono, José Otero Hart, Juan Aldano Gonzales, Juan José Teves Lago.

A delegação de Portugal vem presidida pelo Engenheiro César Moreira Batista, enquanto as da Bolívia e Argentina, respectivamente, pelos Srs. J. Jorge Cariaga Rada e Maurício Fischer, da direção nacional do turismo em seus países de origem.

BNH levará poupança a São Paulo

A Srta. Sandra Cavalcânti, presidenta do Banco Nacional da Habitação, segue hoje para São Paulo, a fim de ultimar os entendimentos já iniciados desde fevereiro com a Caixa Econômica Estadual, visando a implantação naquêle Estado do sistema «poupança e empréstimo». O nôvo esquema de financiamento que o BNH está instituindo através de agentes autorizados foi lançado recentemente em todo o Estado de Minas Gerais, com pleno sucesso.

Concurso para môça policial

A Escola de Polícia abrirá as inscrições para as senhoras e senhoritas, menores de 30 anos que desejem ser policiais, no próximo dia 16. Segundo o Sr Armando Pereira, diretor da escola, haverá prova escrita de português e de outras matérias de nível secundário, como também testes de resistência como corridas, saltos, etc.

Após a aprovação nos exames, as candidatas deverão se submeterá um curso de habilitação e iniciar os trabalhos.

Já a Comandante Deolinda, do Corpo da Guarda Feminina do Estado da Guanabara, disse que suas policiais não precisarão passar por exame algum e que deverão ser aceitas no trabalho, sem exigência de limite de idade. Advertiu que se suas comandadas não forem aceitas, conforme projeto aprovado na Câmara, ela impetrará mandado de segurança.

Saragat vem ativar negócios

A visita do Presidente Giusseppe Saragat à América do Sul não será meramente formal e "ao contrário de outros governantes italianos que já estiveram por estas bandas, vai influir, bastante, no aumento das relações comerciais, culturais e diplomáticas entre os amigos do Continente", declarou o Sr. Sílvio Theocloli, Embaixador da Itália no Chile.

De volta de Roma, aonde foi preparar a recepção ao Presidente do Chile, o Embaixador Sívio Theocloli passou algumas horas no Rio, no Aeroporto do Galeão. O Embaixador italiano confirmou a vinda do Chanceler Amintore Fanfani na comitiva do Presidente da Itália, adiantando que certamente êle tratará "de assuntos muito importantes com o seu colega brasileiro."

Borghoff congela pão

A SUNAB informou, ontem, que não permitirá o aumento no preço do pão e que a fiscalização às padarias aumentou, no sentido de evitar que a bisnaga de 200 gramas, tabelada em ... Cr$ 70, seja substituída pelo pãozinho de 50 gramas, liberado, vendido na faixa de 25 a 30 cruzeiros.

Medicamentos

A partir de amanhã, quando expira o prazo concedido para a marcação do "Preço Nacional" dos medicamentos nas farmácias e drogarias, os estabelecimentos que não possuírem as etiquetas fornecidas pelos fabricantes deverão marcar o "Preço Nacional" com tinta indelével, de acôrdo com os preços da lista homologada pela SUNAB.

A SUNAB informa que ninguém deve pagar preço superior ao estabelecido, não podendo haver variação entre uma e outra farmácia ou drogaria. Qualquer irregularidade deverá ser denunciada ao Serviço de Fiscalização da SUNAB pelo telefone ..... 45-7044.

MAU GOLPE

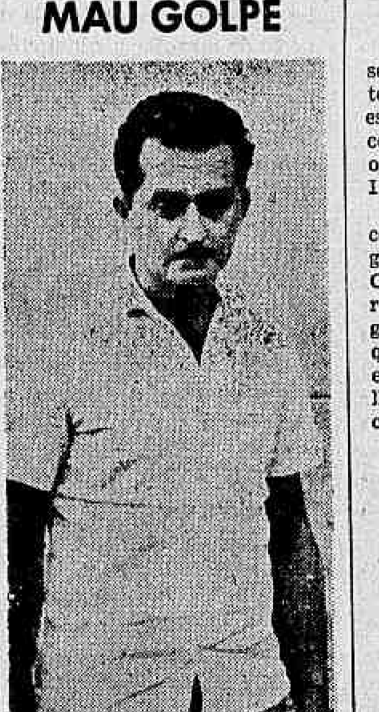
Arrependido ?

Cheque falso deu cadeia

Ao tentar descontar um cheque de dois milhões e setecentos e cinqüenta mil cruzeiros, na Agência de Botafogo do Banco de Crédito Mercantil S/A., ontem, o estelionatário Darci Fagundes, (35 anos, residente na Av. Amazonas, 1.756, em Belo Horizonte) acabou sendo prêso pelo gerente do estabelecimento, Sr. Celso Henriques de Carvalho, que desconfiou do cliente.

Levado à Delegacia da Rua Bambina, Darci confessou que havia falsificado a assinatura de um correntista, Sr. Arlindo Gutierrez, o qual nem conhece.

A Polícia da 10ª Delegacia Distrital acredita que Darci tenha praticado outros golpes e já pediu, por isso, informações na Delegacia de Defraudações, a fim de constatar-se outras fraudes.

ÚLTIMA HOMENAGEM

Centenas de estudantes do Pedro II acompanharam o entêrro de seu colega, que era apontado como aluno exemplar e um verdadeiro líder

Pedro II em pêso levou Anselmo ao Cemitério

Enquanto a Polícia aguardava, ontem, em vão, pelo comparecimento do assassino, era enterrado, no Cemitério de Catumbi, levado por seus colegas de colégio, o menor Anselmo André, de 17 anos, morto a facadas, pelo vizinho Isaías Alves Rocha, nas proximidades de sua residência, na Rua Barão de São Félix, esquina com Visconde da Gávea.

Um telefonema anônimo informou à Polícia de que o matador, débil mental, segundo seus parentes, poderia se apresentar. As autoridades policiais, porém, não acreditaram no telefonema, frisando que os próprios pais de Isaías desconhecem-lhe o paradeiro.

Um dos colegas do morto revelou que, no ano passado, êle havia escrito um artigo no jornal do Colégio sôbre a delinqüência juvenil. Na ocasião, Anselmo dissera aos seus colegas que o seu trabalho fôra inspirado em casos existentes na Rua Barão de São Félix, 132. Numa fatídica coincidência, um ano depois, o jovem foi assassinado por um débil mental, seu vizinho.

Um líder

Todos os estudantes do Pedro II, ouvidos pelo DC, foram unânimes em assinalar as qualidades de liderança que caracterizavam Anselmo, que, além de diretor do Departamento de Assistência Estudantil, dirigia também o jornal do grêmio do Colégio.

"Seu grande sonho — afirmou um estudante — era cursar Medicina, embora muitas vêzes manifestasse uma certa queda para a Filosofia. No ano passado, êle organizou um curso de férias para todos os que tivessem sido reprovados em alguma matéria. Não há dúvidas de que êle podia ser considerado como o grande líder do Pedro II."

Recentemente, Anselmo organizara as festas juninas do Pedro II, bem como em sua rua.

Para uma das vizinhas, o assassino "matou por inveja", em vista das qualidades excepcionais do jovem numa rua onde predominam pessoas de poucos recursos e em que a grande maioria não tem condições de levar adiante seus estudos. Disse ainda que conhecia Anselmo desde pequeno e que os moradores, já por diversas vêzes, tinham feito apêlos à Polícia para que tomasse providências contra Isaías, que já tinha agredido diversas pessoas da rua e tentara estuprar uma menina.

O presidente do Grêmio do Pedro II, Maurício Dias Davi, bastante emocionado, discursou em nome de todos os alunos, pedindo "justiça" e o Professor Boaventura, falando em nome dos professôres e do Diretor Carlos Potsh, ressaltou as qualidades do seu ex-aluno, considerado "o melhor aluno do Colégio".

Cêrca de 10 môças desmaiaram, sendo medicadas no local. O guarda de trânsito Amaral, que trabalha no Pedro II há vários anos e que conhecia muito bem Anselmo, disse que "nada podia ter sido mais triste".

Nôvo contingente seguiu para Suez

Para substituir os "pracinhas da paz", em serviço de patrulha na área de Gaza, partiu, ontem, do Aeroporto Militar do Galeão, o segundo escalão do 17º Contingente do Batalhão Suez, composto de 58 militares. Dentro de poucos dias, o General Otacílio Terra Ururaí, Comandante do I Exército, seguirá em viagem de inspeção.

O 17º Contingente do Batalhão Suez é composto de duzentos homens, entre oficiais, sargentos, cabos e soldados. Para atingir a área de Gaza foi dividido em quatro escalções: o primeiro partiu dia 6 último. Os próximos escalões seguirão nos dias 14 e 18. Os soldados brasileiros que se encontram em Gaza também regressam em grupos. São êles do 15º Contigente do Batalhão Suez. No regresso, ficarão todos em Recife, pois pertencem ao IV Exército.

Em forma

Para o Major Osvaldo Púglia, Comandante do 17º Contigente, e que seguirá dia 18, com o último escalão, o moral e a disciplina dos pracinhas são excelentes. Foram preparados no 2º Regimento de Infantaria durante três meses. Cêrca de Cr$ 120 milhões foram gastos em fardamento e alimentação.

O Comandante Púglia tem residência fixa em Pôrto Alegre, onde estão espôsa e três filhos. Embora a saudade seja forte, antes mesmo da partida, diz que se sente feliz, pois cumpre um dever para com a Pátria. Os seus soldados também pensam assim.

Os pracinhas seguiram em avião da Iugoslávia (YU-AFB), servindo à ONU. A viagem será feita em 28 horas. O roteiro previsto é Recife, Dacar, Argel, Elarish e, finalmente, Suez. Os soldados estão alojados em casas de alvenaria.

Barnabés iniciam protesto do luto

Começa hoje o luto do funcionalismo, em campanha por aumento de vencimentos. A distribuição de botões prêtos, que os barnabés passarão a usar na lapela, já foi iniciada, informando-se que 30 mil haviam sido entregues até ontem à noite.

Em nota oficial com a tarja prêta, invocando as quatro liberdades de Roosevelt, a Confederação Nacional dos Servidores Públicos declara o funcionalismo em luto, "como protesto às declarações do Ministro da Saúde... sòmente o retirando quando fôr enviada a mensagem de reajustamento de vencimentos da classe...".

Audiência

Hoje, está marcada a audiência dos representantes da Confederação com o Ministro da Marinha, quando será entregue o memorial dos servidores civis do Ministério da Marinha, pedindo, inclusive, a inclusão da taxa de insalubridade no cálculo dos seus vencimentos.

Até à noite de ontem, já haviam sido distribuídos 30 mil botões prêtos para os servidores e uma comissão designada pelo órgão máximo dos funcionários se encarregou de afixar, em tôdas as repartições sediadas no Rio, uma faixa prêta na fachada dos prédios, em sinal de luto.

CADE vai processar exibidores do Rio

O Sr. Coelho de Sousa, membro do Conselho Administrativo de Defesa Econômica — CADE — informou que já se encontra em fase de conclusão o processo administrativo que investiga práticas de abuso de poder econômico cometidas pelas firmas exibidoras cinematográficas Metro, Luís Severiano Ribeiro e Lívio Bruni.

Esclareceu o Conselheiro Coelho de Sousa que o processo é resultante de Comissão Parlamentar de Inquérito que apurou as atividades na indústria cinematográfica, fundado nos depoimentos do Sr. Jurbas Barbosa Medeiros. O processo oriundo de CPI quer do Senado ou da Câmara, continuou, independe de averiguações preliminares, como ocorre com outros originados de denúncias ou representações até de Governador de Estado, sendo imediatamente encaminhado pela Diretoria Executiva ao Plenário do Conselho que escolhe, por sorteio, seu relator.

DC-RJ-Rápidas

NITERÓI (Sucursal) — Nova Friburgo, Cordeiro, Cantagalo, Sumidouro, São Sebastião do Alto, Cachoeiras de Macacu e Duas Barras terão fiscais especiais para localizar e autuar comerciantes clandestinos, conforme determinação do Secretário das Finanças. • Nova remessa de Vacina "Sabin" será recebida pela Secretaria de Saúde, para a campanha contra a poliomielite no Estado do Rio. • Segundo divulgou o Secretario da Saúde, a população infantil vacinável, no Estado, é de cêrca de 1.133.295 crianças. • Ponta d'Areia terá refletores e tablado que serão instalados na Praça Doutor Vitorino, para a prática de diferentes esportes. • O Ministério da Saúde destinou Cr$ 350 milhões para aquisição de equipamentos hospitalares na República Federal Alemã, para atendimento ao Estado do Rio, com preferências aos pedidos de Raios-X equipamentos de laboratório instrumental cirúrgico e de laboratório-científico • A data da fundação dos Cursos Jurídicos no Brasil foi solenemente comemorada pela Associação dos Magistrados Fluminenses e Instituto e Ordem dos Advogados do Brasil. • O Govêrno estadual recolheu à Caixa Econômica Federal, por intermédio da Secretaria das Finanças, a última parcela relativa a empréstimos em consignação efetuados por servidores estaduais. • As pistas da Avenida Feliciano Sodré estão sendo restauradas em tôda a extensão. Inspecionaram as obras o Ministro Adilar Teixeira, Coordenador do Plano de Ajuda aos Municípios e o Engenheiro Rozendo de Sousa, Diretor-Geral do DER-RJ, informou que estarão as obras concluídas até • dia 7 de setembro próximo.

Nem Lott nem LIDER

As várias frentes da chamada "linha dura" deitaram manifestos e pronunciamentos, a propósito dos problemas políticos que envolvem a Guanabara.

Não nos ocuparemos do que disseram os Srs. Pena Bôto e Sílvio Heck — são ambos decrépitos e verborrágicos incuráveis que merecem, quando muito, a nossa comiseração.

Mas há outras manifestações que justificam reparos indispensáveis: são os das misteriosas e clandestinas entidades conhecidas pelos nomes de LIDER e Direção Nacional da Linha Dura, que funcionam pela omissão inexplicável do Govêrno Federal.

A primeira condena a candidatura Lott, acusando-o de ter, como Ministro da Guerra, "facilitado a infiltração comunista nas Fôrças Armadas". Já a outra, também em manifesto, condena a candidatura Pais de Almeida ao Govêrno de Minas, por um suposto abuso de poder econômico.

Ora, o DC tem autoridade inegável para condenar — como estamos fazendo, desde a primeira hora — a candidatura do Marechal Teixeira Lott. Porque, na verdade, se trata, como temos dito, de uma candidatura nascida de um golpe de mão nìtidamente e indisfarçadamente comunista — que serve, não para enfrentar o aprendiz de ditador que desgoverna a Guanabara, mas como um desafio ao Presidente da República: isto é, à Revolução, no que ela tem de mais puro. Mas não se pode, a não ser por uma condenável paixão política, afirmar que o Marechal Lott "facilitou a infiltração comunista nas Fôrças Armadas". Ao contrário, como soldado, não há como se possa fazer reparos à sua atuação — e nesse particular, o DC nunca lhe negou o seu apoio e a sua atenta palavra de estímulo. Só agora, envolvido — Deus sabe se por excesso de idade ou por excesso de ingenuidade política — pelos comunistas é que o Marechal Lott está servindo de massa de manobra àqueles a quem nunca beneficiou por ação ou omissão.

Quem abriu as portas das Fôrças Armadas — e do Brasil — à infiltração comunista, foi, antes mesmo do Sr. João Goulart, o inacreditável, o "gangster" político Jânio Quadros, com sua demagogia, sua indisciplina, sua política externa de chantagem, seu idílio com Fidel Castro e sua condecoração ao apátrida "Che" Guevara.

A clandestina LIDER, como se vê, falseia a verdade histórica ou deliberadamente ou por não querer vê-la. Não é preciso ser contra o passado do Marechal Lott para ser — como somos — contra a candidatura Lott.

Já a chamada "linha dura" — formada, em grande parte, por oficiais da ativa, alguns dêles honestos, incorruptíveis e com serviços prestados à Revolução — tem, neste momento, a visão obscurecida pela paixão, por um radicalismo comum aos comunistas, os radicais da outra extrema. Pensam que são os donos da Revolução e entendem que são seus inimigos todos aquêles que, embora lutando pelos mesmos objetivos, não seguem os seus métodos totalitários. De outro modo não se explicaria, por exemplo, a inclusão do nome do Sr. Juscelino Kubitschek num onerosíssimo edital da "linha dura" sôbre o subversivo ISEB; e a condenação da candidatura Pais de Almeida, em Minas Gerais. Nesse ponto, são tão vesgos e apaixonados quanto o núcleo mais vesgo e apaixonado da UDN — sobretudo o da UDN de Minas Gerais. A Revolução não foi feita por êles — os "duros" e os udenistas mineiros. Êsse grupo apenas ajudou a fazer a Revolução — deflagrada pelas mulheres, pelo povo não filiado a Partidos políticos. Em Minas, para sermos precisos, era na UDN que se instalava o núcleo mais forte da subversão, isto é, os josé aparecido e os roberto resende; o PSD de Minas era que abrigava a resistência à subversão agrária do Sr. João Goulart, com suas SUPRA, seus joão pinheiro **et caterva.** Por que negar, então, a êsse PSD de Minas, o direito de ter o seu candidato? Por que negar ao Sr. Sebastião Pais de Almeida o direito de ser o autêntico candidato do PSD de Minas? Por abuso do poder econômico? Mas como, se o pretenso poder econômico foi utilizado em benefício público, na melhoria de comunidades onde os políticos sòmente haviam funcionado na sucção de voto e nunca para proporcionar melhorias indispensáveis? É o mesmo que se condenar, hoje, a prática tão brasileira de particulares construírem igrejas, escolas e Santas Casas. Quem nos dera até que todos os detentores de legítimas parcelas de poder econômico privado fizessem o mesmo que fêz — com a mesma munificência — o Sr. Sebastião Pais de Almeida, em Minas e em todo o País!

A conclusão é clara: o que êsses manifestos têm em mira é um objetivo idêntico ao dos comunistas. Isto é: transferir um problema político estadual para o plano federal. Para impedir que o Govêrno prossiga em sua obra de reconstrução do País. Reconstrução que está a exigir a condenação tanto da candidatura do Sr. Lott como das LIDERs e seus penduricalhos.

Conversa de bêbado

PEDRO DANTAS

A caminhada até à Taberna da Glória estimulava a sêde. Uma "caneca" era a solução. Trazendo-a, o garçom imediatamente pediu notícias do "Professor" (era Mário de Andrade).

— O Professor morreu, meu velho. Hoje, isto é, agora já devo dizer ontem de tarde, em São Paulo. E é mesmo por isso que vim até aqui.

Pude manter, assim, um silêncio que me transportou às noitadas vividas naquele ambiente, com os variados grupos formados em tôrno de Mário, a discutir com êle mas principalmente a aprender com êle menos as lições da sua vasta erudição e cultura, que as da sua inesgotável curiosidade, que o levava a uma permanente atitude crítica, de análise e indagação. E, acima de tudo, as lições de humanidade, mais valiosas, por certo, que tôdas as outras. Santa Rosa, Murilo Miranda, Lúcio Rangel (a gozar o samba rural paulista, que merecera um estudo do poeta), Luís Camilo, Rubem Braga, Guilherme Figueiredo, Carlos Lacerda, Vinícius de Morais, Pedro Nava, Carlos Leão... outros, ainda, menos freqüentes, ou talvez deslembrados, de momento.

E as cenas se reconstituíam na memória agigantando a figura de Mário com sua risada sacudida e enorme. As canecas sucediam-se, os cartões empilhavam-se, no isolamento saudosista, em meio ao alarido normal do bar: uma discussão aqui, uma gargalhada ali, uma canção adiante, às vêzes, um palavrão, como um foguete, atravessando a sala. Ruídos que não perturbavam a meditação, no esfôrço de compreender e adaptar-se ao vazio da ausência irremediável.

Um incidente, porém, quebrou o envidraçado daquela solidão. De outra mesa, um freguês reclamava providências — ao garçom, ao gerente, à Polícia. Estava sendo perturbado na quietude em que desejava sorver lentamente a cerveja. Havia um camarada, em outra mesa, que o irritava e lhe fazia amargar o chope muito além da medida do lúpulo. Era uma falta de consideração aos demais fregueses, que não estavam para ser incomodados por um idiota, imbecil etc. etc.

Veio o gerente: o homem estava fazendo alguma provocação? Teria dirigido alguma palavra ofensiva? Não, não falara com êle, reclamante, mas fazia pior: falava sòzinho, ria, cantava, repetindo as mesmas frases imbecis. Só porque era estrangeiro, não se iria permitir que passasse a noite amolando o juízo de todo mundo, no bar: estava ali já havia horas, repetindo as mesmas frases sem sentido. Pusessem-no para fora! Fôsse beber na terra dêle, ou no inferno!

O gerente, "com partes de tetéia" como diria o poeta Vargas Neto, dirigiu-se ao causador da reclamação que contra-argumentou, apresentando dois argumentos irrespondíveis: primeiro, que pagava sua despesa, tanto quanto o reclamante, o que lhe dava direito de falar sòzinho, como poderia falar se estivesse com amigos; segundo, que o local não era um mosteiro, nem feito para o retiro. Bar é assim mesmo. Cada um bebe e se diverte como lhe apraz.

Enfureceu-se o reclamante, que ameaçou com a Polícia e tentou explicar com quem se estavam metendo. Mas, a essa altura, interveio um terceiro, que disse, com ainda maior autoridade, que aquilo tudo era um absurdo. O estrangeiro ia continuar ali, falando sòzinho enquanto lhe desse na telha, sem qualquer interferência. Porque ali estava êle para garantir a liberdade dos bêbados, ora essa! Não admitia que mandassem aquêle freguês retirar-se. E, se duvidassem, garantia a despesa dêle.

— Você fica! — determinou, majestático. Os incomodados é que se retiram.

Por um momento pareceu que ia fechar o tempo. Mas o reclamante, intimidado pelo campeão das liberdades, bateu em retirada, sob aplausos e vaias, murmurando injúrias. E o bebedor e falador solitário voltou ao seu monólogo.

Despertado para a realidade pelo incidente, o redator reparou nesse homem na mesa próxima de frente para ele que parava de monologar para beber, acender o cigarro e recomeçar o monólogo. Seguiu assim, repetindo as mesmas frases, pela noite adentro. Que era estrangeiro via-se pelo físico e pelo sotaque, aliás não muito acentuado. Os "erres" e "esses" é que denotavam maior inadaptação prosódica. Pensando bem, poderia ser um brasileiro, filho de americanos, criado no Brasil, que tivesse estudado ou trabalhado nos Estados Unidos. A começar, porque falava em português, estando sòzinho.

Seu monólogo era breve. Bebia metade da caneca, acendia o cigarro e começava por uns acordes rouquenhos de marcha militar: Tarará-ta-ta-tara-ta. Tirava uma tragada e ria: Ha-ha-ha-ha. Só então entrava o texto, que, tanto quanto foi possível reconstituí-lo, mais tarde, era o seguinte:

— Ah! vocêis bommbardearam Pearl Harbour... Mas nom faiz mal: vocêis vão pagá-ar (Pausa). Temm uma bomba. Piquininnha. Do tamanho de um'ovo. Cabe no meu bolso. (E fazia o gesto de guardar alguma coisa no bôlso do paletó.) Mas, quando vai ex-plodir (e a fisionomia mudava, tornando o leve sorriso em rictus terrível), vai ar-rasar (fazia o gesto com a mão) uma cidade como esta. Contemm a energia do Sol. Nom fica nem mosquito vivo! Ta-ta-rata-ta-ta-ta-ra-ta..."

Outra vez o chope, outra vez o cigarro, a marcha, a gargalhada e, de nôvo, "Ah! vocêis bommbardearam Pear-Harbour... Mas, nom faiz mal: vocêis vão pagar..." Horas a fio, invariàvel, infatigàvelmente. Trazendo mais uma caneca, o garçom perguntou ao amigo do Professor:

— Acredita nisso que êle está dizendo aí, de uma arma capaz de arrasar uma cidade inteira?

— Qual, meu velho, se existisse isso, êles já tinham acabado a guerra.

— Conversa de bêbado?

— Conversa de bêbado.

Solução pacífica para o Vietnã

Paul Ford — exclusivo para o DC

WASHINGTON — Reduzidas à sua expressão mais simples, as últimas declarações do Presidente Johnson sôbre o Vietnã deixaram dois pontos bastante claros.

Os Estados Unidos não pretendem provocar a extensão do conflito.

Tôdas as recentes declarações por partes de autoridades norte-americanas, a respeito da situação no Vietnã, retroagindo até o discurso do Presidente Lyndon Johnson, do dia 7 de abril, na Universidade Johns Hopkins ressaltaram o fato de que os Estados Unidos preferem negociar ao invés de lutar, mas continuarão lutando enquanto o regime norte-vietnamita persistir em seus atos de agressão contra o território livre do Vietnã do Sul.

Por tempo muito mais longo, os Estados Unidos tornaram bem clara sua intenção de deixar o Vietnã do Sul em condições que assegurassem ao seu povo viver livre da ameaça de agressão procedente do norte.

Há mais de um ano os Estados Unidos anunciaram planos de uma retirada progressiva de suas fôrças militares do Vietnã do Sul. A resposta de Hanói foi fortalecer o apoio aos guerrilheiros do Viet-Cong, forçando os Estados Unidos a replicarem com o aumento de seus efetivos militares naquela região.

O aumento das fôrças norte-americanas no Sudeste asiático, enunciado pelo Presidente Johnson, foi assim justificado: "Uma grande infiltração de fôrças norte-vietnamitas criou novos perigos e dificuldades para o Vietnã do Sul. A intensificação dos atos de agressão por parte do Vietnã do Norte poderá requerer um aumento da atividade norte-americana no Vietnã do Sul".

O nôvo aumento, antes de ser uma ampliação do conflito provocada pelos Estados Unidos, constitui uma resposta adequada ao aumento da agressão procedente do norte.

Em suas declarações da última quarta-feira, o Presidente também informou o povo norte-americano de que, se Hanói e seus adeptos persistirem na negativa para conversações de paz, haverá um longo e difícil período de lutas pela frente.

Disse textualmente o Presidente: "Não seremos derrotados. Não nos fatigaremos. Não nos retiraremos".

Em todo o território dos Estados Unidos há geral compreensão de que o amparo à liberdade no Sudeste asiático levará tempo e exigirá esfôrço. As perspectivas não são agradáveis, porém serão enfrentadas. As guerrilhas podem ser exterminadas. Os exemplos das Filipinas e da Malásia bem o demonstram.

Mesmo nesses países, onde os comunistas estiveram fisicamente separados de suas fontes de abastecimento, o sucesso não ocorreu fàcilmente. Com o Viet-Cong operando em uma área contígua ao seu território, esfôrço bem maior será exigido.

Sob êsse aspecto duas condições são consideradas vitais: A primeira, determinação, deve estar estreitamente ligada à segunda: grandes recursos físicos. Os defensores da liberdade no Vietnã do Sul satisfazem ambas. (IPS)

O que se diz

... QUE, a despeito dos desmentidos, os homens da noite, Carlos Machado e Abraão Medina estão cada vez mais amigos, embora cada vez mais concorrentes...

... QUE ambos jantavam anteontem como dois irmãos numa casa noturna, chegando, inúmeras vêzes, aos cochichos...

... QUE, logo depois de rejeitado o registro da candidatura Lott, o PSD encaminharia ao PTB as candidaturas dos Srs. Negrão de Lima e Gonzaga da Gama, enquanto o PTB encaminhará os nomes dos Srs. Negrão de Lima e Danton Jobim...

... QUE vai ressurgir o semanário "Panfleto" dentro de dois meses...

... QUE o teatrólogo Nélson Rodrigues está fazendo comício nas esquinas contra o Governador por ter classificado suas peças como "pornográficas"...

... QUE o dito Nélson diz que o dito Governador "entende muito mais do que eu de pornografia"...

DIARIO CARIOCA

Sede Avenida Rio Branco 25 Sobreloja - Diretor-Vice Presidente Zélio Valverde Diretor Responsável Prudente de Moraes neto

Sucursais do DIARIO CARIOCA

ESTADO DO RIO Avenida Amaral Peixoto 60 Sala 611 Telefones 2-7893 e 2-2844 NITERÓI

SAO PAULO Rua Barão de Paranapiacaba 61 4º andar grupo 24 Telefones 32 6841 - 35-6286

BELO HORIZONTE Rua São Paulo 1071 1º andar sala 1 - Telefones 4-6401 2-9293 e 2-1236

ASSINATURAS

Trimestral	Cr$ 3 000	Semestral (outros	
Semestral	Cr$ 5 000	países)	Cr$ 8 000
Anual	Cr$ 10 000	Anual	Cr$ 15 000

Venda Avulsa

Preço do exemplar .... Cr$ 80
Aos domingos .... Cr$ 100

DC BRASÍLIA

(Edição brasiliense do DIARIO CARIOCA)

Fundado em 12 de setembro de 1959

Diretor MAURO DA CUNHA VALVERDE

REDAÇÃO E ADMINISTRAÇÃO

Avenida W-3 Quadra 8 Sobreloja Plano-Pilôto

TELEFONES Diretoria 2-1835 Publicidade 2-1838 — Redação 2-6760 2-6077

Preço do exemplar inclusive aos domingos .... Cr$ 100

Lutero: Lacerda é o maior inimigo

Salvaguardar a unidade partidária e impedir que uma posição mais radical ponha em risco a sobrevivência do PTB — eis os objetivos buscados pelo Sr. Lutero Vargas com sua conduta na Convenção nacional em que aceitou uma aliança com os "biguirilhas" para derrotar o Sr. José Ermírio de Morais.

O presidente petebista não aceita a acusação de que tenha dado uma guinada na direção do apoio ao Govêrno. Sua posição continua oposicionista — embora, agindo na linha Getúlio Vargas, tenha se utilizado de uma manobra tática para consolidar sua posição no comando partidário. Para o Sr. Lutero Vargas, o conclave constituiu passo no sentido da coesão partidária, promovendo a unidade de tôdas as correntes petebistas e adotando uma solução destinada a preservar o Partido da dizimação nesta fase difícil.

Venceu no PTB a corrente que defende a necessidade de ser conquistada uma pausa política para preservar a estrutura partidária — a corrente da cabeça fria, sem exasperação ou radicalismos. A corrente vitoriosa considera que o Partido tem tudo para retornar ao poder muito brevemente desde que não repita os erros do passado: tem um programa de conteúdo popular, uma mensagem històricamente aceita, condições de recomposição com as áreas militares e uma estrutura partidária de âmbito nacional — à qual é preciso preservar não expondo o Partido a aventuras radicais, principalmente nesta fase mais difícil.

O caso Lott

É com êste pensamento que o Sr. Lutero Vargas retomou os seus contatos na Guanabara. Inicialmente deixou claro para seus companheiros de Partido que não descumprirá a decisão da Convenção Regional que optou pelo lançamento do Marechal Lott. Mas continuará agindo com a cabeça quente de quem não quer apenas marcar posição, mas sim vencer o pleito e fortalecer o Partido. Por isso é que não pode desconhecer o fato de que poderá surgir à frente do PTB a necessidade de adotar uma alternativa — e com a sua responsabilidade de dirigente do Partido não se julga o Sr. Lutero Vargas com o direito de se deixar surpreender pelos fatos para decidir ao sabor dêles.

Unidade do Partido

O Sr. Lutero Vargas considera que tem o dever histórico de não deixar o Partido se desagregar nesta hora, pelas sistemáticas expulsões e afastamentos: esta a explicação para sua tolerância para com o grupo mais ligado ao Govêrno, que foi acolhido mais uma vez pela Convenção.

Considera também importante escalonar os objetivos a conquistar. Nesta primeira fase, julga da maior urgência derrotar a figura política do Sr. Carlos Lacerda, como candidato e como Governador. As razões para a colocação do Governador da Guanabara na primeira linha dos adversários são várias — desde a sua atuação no episódio que resultou na morte de Getúlio Vargas até o perigo que potencialmente sua candidatura representa para o País. Isolando o Sr. Carlos Lacerda, pretende o PTB ganhar tempo nas demais frentes para recompor-se dos últimos golpes recebidos e obter condições para uma nova caminhada para o poder.

GM: PSD responde

O PSD recebeu com surpreendente tranqüilidade a iniciativa de a UDN argüir a inelegibilidade do Sr. Sebastião Pais de Almeida. A não ser um pronunciamento do Deputado Murilo Badaró, feito ontem à tarde da tribuna da Assembléia, condenando o comportamento dos udenistas, a quem qualificou de "os eternos golpistas", nenhum outro fato veio assinalar qualquer reação dentro do Partido às investidas contra a candidatura Pais de Almeida.

O Deputado Homero Santos, do PSD, dizia ontem: — "O Sr. Roberto Resende vai ter que se haver agora é com o Deputado Abel Rafael, que pretende demonstrar suas ligações com os comunistas e subversivos, durante os meses que antecederam a Revolução. Com relação ao PSD, não há nada de nôvo. Estamos trabalhando pelo nosso candidato que queira ou não a UDN, disputará e ganhará o pleito de 3 de outubro. O resto é balela de quem não tem voto".

LISTA INCOMPLETA — O Sr. Sebastião Pais de Almeida, segundo elementos ligados ao seu "staff", vai contestar a lista de doações anexada pelo Senador Faria Tavares, presidente da UDN mineira, ao pedido de impugnação de sua candidatura. Segundo o candidato pessedista a relação não está completa. Faltam numerosos dados. Diante disso, Pais de Almeida mandou elaborar outra, contendo tôdas as doações que fêz nos últimos quinze anos, não só em Minas, mas em todo o País.

PTB: crise no RJ

NITERÓI (da Sucursal) — O Deputado Henri Nôvo voltou a comentar o desenvolvimento da crise trabalhista no Estado do Rio, dizendo que o «PTB não é Partido para ficar dividido em grupos, não comportando, portanto, alas de vencidos e vencedores». O nôvo membro do Diretório nacional do PTB disse, na Assembléia Legislativa, que está articulando a pacificação do seu Partido, certo da redemocratização do PTB fluminense.

O Deputado Michel Saad criticou, severamente, o movimento de redemocratização do PTB, afirmando que os seus componentes cometem ações só justificáveis entre simpatizantes do extinto Partido Comunista. Lembrou que o fato de o Sr. Bocaiúva Cunha ter incluído dois do seu grupo (redemocratização) no Diretório nacional do Partido, não quer dizer que sejam os vencedores, «pois a ala liderada pelo Sr. Badger Silveira tem a maioria no Diretório estadual».

INTERVENÇÃO — A declaração do Deputado Henri Nôvo, advertindo que o PTB nacional não aceita insubordinação, repelindo, com punições severas, aquêles que, sob a proteção da legenda, descambam para a falta de disciplina, deixou bem claro que não está fora de cogitações a tese intervencionista no Diretório fluminense, aventada pelo ex-Deputado Bocaiúva Cunha.

Reforma vem por etapas

A reforma institucional é uma realidade: o Govêrno está empenhado nela embora tenha optado pela sua realização por etapas a fim de expor-se menos aos riscos. Assim é que promove uma reforma judiciária, fará brevemente uma reforma do Legislativo, ultima a reforma administrativa e tem alterado setores diferentes da Carta Magna, constituindo tudo isso, no seu conjunto, uma reforma institucional de profundidade.

Não aceitam as figuras do Govêrno a restrição que alguns lhe fazem, no sentido de que tenha se omitido de uma alteração profunda na Constituição, preferindo construir uma 'colcha de retalhos institucional'.

O caminho escolhido — é o do argumentam — é o do menor risco porque o que possibilita um mais amplo debate de cada detalhe mas não é o de maior eficiência.

PSP lança Negrão e PSD espera TRE

O Partido Social Progressista aprovou moção da quase unanimidade de seus Convencionais recomendando a candidatura do Sr. Negrão de Lima ao Govêrno do Estado da Guanabara. Hoje, os dirigentes do PSP e do PSD carioca terão nova reunião para tratar do problema criado com a homologação da candidatura do Marechal Teixeira Lott pelo PTB e pelo PSB. O PSD vai esperar a decisão do TRE sôbre Lott.

Assegurando contar com o apoio do Governador Ademar de Barros, o Sr. Levi Neves, presidente do Diretório Regional do PSP da Guanabara, disse que a Convenção do seu Partido está em sessão permanente e no máximo até o dia 16, lançará o Sr. Negrão de Lima.

Os pessepistas lutam pela coesão das fôrças oposicionistas em tôrno do Sr. Negrão de Lima, argumentando, para isso, com a projeção política do ex-Prefeito do Distrito Federal, seu passado administrativo e o espírito de luta que mantém contra o Sr. Carlos Lacerda.

• **COSTA E SILVA: "COM TRIBUNAIS"** — O Ministro Costa e Silva, disse ontem, aos jornalistas, após a cerimônia de entrega de espadas aos novos generais, que "a inelegibilidade do Marechal Lott cabe aos tribunais".

E mais: "O Exército não vai intrometer-se no pleito, porque não é êste o seu papel. O Exército apenas defende. Se haverá eleições, não é o Exército quem decide. As eleições atuais estão sendo objeto da cogitação do Presidente, pois êle deseja redemocratizar o País dentro da lei e da ordem, sem corrupção ou subversão. Os chefes militares desejam a ordem, a paz e a disciplina, e todos estão na mesma disposição de prestigiar o Govêrno honrado e equilibrado do Presidente Castelo Branco".

• **ESCOBAR: "POLÍTICA, NÃO"** — O General Décio Palmeiro Escobar negou, ontem, que a candidatura do Marechal Teixeira Lott estivesse subvertendo a ordem no Estado-Maior do Exército, afirmando: "Continuamos trabalhando normalmente, nos estudos e planejamentos de caráter exclusivamente militar. Os assuntos políticos não nos pertencem".

Esta declaração do Chefe do Estado-Maior do Exército, foi emitida em resposta a uma pergunta de um jornalista, feita após a solenidade da entrega de espadas aos novos generais-de-brigada. O General Décio disse também, que como militar que é, prefere não se intrometer em assuntos políticos.

• **FALTOU FÔLHA CORRIDA** — Embora tenha recebido a comunicação de parte do Sr. Eduardo Bahouth, Procurador Geral da Justiça Eleitoral, de que poderia dar entrada no pedido de registro da candidatura do Marechal Lott, mesmo que faltassem alguns documentos que seriam entregues depois, o Sr. Fernando Abelheira não fêz qualquer solicitação naquele sentido ao Tribunal Regional Eleitoral. Alegando que não estava de posse de todos os documentos do candidato da coligação PTB-PSB, o Sr. Abelheira informou que ainda não havia recebido a Fôlha Corrida do Marechal Lott e que se isso acontecesse hoje, apresentaria sua solicitação na Justiça Eleitoral.

Ontem, à tarde, em sua residência, o Marechal Teixeira Lott conferenciou com os principais membros do seu "staff", decidindo que a sua campanha deverá ser incentivada. Em nenhum momento, o Marechal Lott falou como se estivesse ameaçado de ser atingido por vetos na Justiça Eleitoral. Interrogado por um dos presentes à reunião se admitia vetos militares, o ex-Ministro da Guerra respondeu: "Não. As Fôrças Armadas não foram feitas para isso".

Ainda ontem, foi visitado pelo Sr. Lutero Vargas, com o qual conferenciou demorada e reservadamente. Mais tarde, o presidente do PTB, lançava manifesto apoiando a candidatura do marechal. De início, a campanha do Marechal Lott se resumirá em camionetas com alto-falantes, que percorrerão as principais ruas da cidade, e "meetings", que serão realizados pelos Deputados Gonzaga da Gama Filho, Jamil Hadad e Paulo Ribeiro, nos locais mais movimentados.

Procurador diz que Zarur é inelegível

O Conselho de Telecomunicações, através de seu presidente, Capitão Euclides Quant, forneceu certidão, a pedido da Justiça Eleitoral da Guanabara, em que atesta que o Sr. Alziro Zarur, candidato a Governador pelo PTN, é diretor da Rádio Mundial, o que o torna inelegível no próximo pleito, de acôrdo com a nova Lei Eleitoral.

O presidente do PTN, General Severino Sombra, deu entrada no TRE a ofício em que junta cópia da Ata da Assembléia Geral dos acionistas da Rádio Mundial, realizada em 28 de junho, cientificando que o Sr. Alziro Zarur, no dia 1.º de julho, entrou em licença por 120 dias, cumprindo assim, as exigências da Justiça Eleitoral.

• **AFASTADO** — O Procurador Geral da GB, Sr. Eduardo Bahouth, declarou ao DC, que a candidatura do Sr. Zarur é "insustentável, do ponto de vista legal". "Ao Tribunal Eleitoral — disse — é que cabe o julgamento da questão, mas a Procuradoria vai sustentar com a fundamentação mais convincente — no caso, a certidão do CONTEL — que o candidato do PTN é, ainda hoje, o diretor de uma emprêsa de radiodifusão, portanto, concessionária de serviço público, o que não lhe dá vez para concorrer a cargo elegível."

• **TEMPORÁRIO** — Adiantou ainda o Sr. Eduardo Bahouth que a simples licença por alguns meses, mesmo que tivesse ocorrido normalmente, não iria dar condição legal ao Sr. Zarur, porque a Lei exige mesmo a desvinculação total e definitiva do candidato com a emprêsa e não um afastamento provisório, como ocorre com as licenças de 90 ou 120 dias. "Se o diretor da emissora se afastou ou não — afirmou o Procurador — isso não foi comunicado oficialmente, e para a Justiça é quanto basta."

• **NINA: "LEI PROÍBE"** — O Sr. Nina Ribeiro, contrariando a liderança da Bancada udenista, atacou a candidatura do Marechal Teixeira Lott ao Govêrno da Guanabara, encarando dois aspectos: o jurídico e o político.

"Juridicamente falando — observou — temos de considerá-la frente aos postulados da Lei, inclusive da Emenda Constitucional n.º 14 pelo Artigo 139, incisiso II, letra "e" e também o Artigo 4.º da Lei n.º 4.738, de 15 de julho de 1965. Opinam contra o deferimento ao registro da candidatura do ex-Ministro da Guerra, os Desembargadores Homero Pinho e José Duarte, o constitucionalista Levi Carneiro e o jurista João de Oliveira Filho. De qualquer forma, caberá à Justiça Eleitoral decidir sôbre o assunto."

Aparteado com energia pelo Sr. Rubens Macedo, o Deputado udenista deixou ontem, o Plenário da Assembléia Legislativa em companhia de elementos da LIDER, que garantia de público, a sua disposição de defender o seu porta-voz.

Sôbre o aspecto político, o Sr. Nina Ribeiro disse: "Devemos discutir de saída, o que se entende por oposição ao Govêrno e oposição ao regime. Oposição ao Govêrno é legítima e deve ser preservada, sendo de essência mesmo de qualquer sistema representativo ou democrático. A oposição ao regime, não, esta é intolerável. A candidatura Lott possui um indisfarçável cunho subversivo que pode ser demonstrado, entre outros exemplos, por um conjunto de atitudes, de ações e de omissões, que visaram a beneficiar muitos nomes hoje cassados pelo Ato Institucional e declarados por isso mesmo, incompatíveis com o estado de coisas resultante da Revolução de 31 de março.

A Sra. Edna Lott não teve condições de apartear o Deputado udenista, e em meio a sua oração, teve um acesso de chôro. Acabou por ser consolada por correligionários e até por Deputados udenistas. O Sr. Rafael Carneiro da Rocha afirmou: "Êste não é o pensamento da nossa Bancada. O Sr. Nina Ribeiro falou em seu nome pessoal."

• **UDN: "É LEGAL"** — O Sr. Rafael Carneiro da Rocha, vice-líder da UDN, rechaçando discurso pronunciando pelo Sr. Nina Ribeiro, disse aos jornalistas que não via como, legalmente, a Justiça Eleitoral poderá impedir o registro da candidatura do Marechal Teixeira Lott. E mais: a UDN não tem interêsse nenhum no veto, porque não quer fazer novas vítimas ao estilo do Sr. Hélio de Almeida.

Observou que no dispositivo da Lei, que exige o domicílio eleitoral, de 4 anos, o legislador foi claro em sua intenção: impedir que se repetissem casos como os dos Srs. Leonel Brizola e Juraci Magalhães, que vieram do Rio Grande do Sul e da Bahia, para tentar a sua sorte eleitoral no Estado da Guanabara.

• **CAMPANHA DE FLEXA** — O Sr. Flexa Ribeiro inicia, hoje, o "rush" eleitoral, programado para a região de São Cristóvão e Zona Portuária, onde permanecerá até a noite de domingo, realizando contatos de rua, visitas a escolas, mercados, associações de classes, sindicatos etc. Às 10 horas da manhã de hoje, o Sr. Flexa Ribeiro estará no Centro de Abastecimento do Estado da Guanabara (CADEC). Às 16 horas manterá contato com o povo nas Ruas São Luís Gonzaga e Largo da Cancela. Às 17 horas estará no Parque Alegria, na Avenida Brasil. Às 19 horas participará da inauguração da iluminação pública na Rua Couto Magalhães, em São Cristóvão. Às 20 horas visitará o Centro Pró-Melhoramentos de Benfica, na Rua Licínio Cardoso. Às 20,30 horas terá um debate com professôres no Instituto Cilene, em São Januário. Às 21,30 horas participará de um Simpósio de Médicos, na Maternidade Fernando Magalhães.

ROTEIRO DC

BRASÍLIA —

• **SOMENTE CARROS NACIONAIS** — A despeito dos pareceres contrários de tôdas as comissões, o Senado aprovou, ontem, em primeiro turno, o projeto do Sr. Vasconcelos Tôrres que torna obrigatório às representações oficiais do Brasil, no Exterior, o uso de veículos fabricados pela Indústria Automobilística Nacional. O projeto, que voltará à pauta para segunda discussão, modifica legislação vigente no sentido de não permitir ingresso em Território Nacional, com franquias fiscais, dos veículos de propriedade dos diplomatas e dos funcionários civis e militares, adqüiridos no Exterior e que não sejam de fabricação brasileira.

• **IPM DO MEC NO SUPREMO** — Deu entrada no Protocolo do Supremo Tribunal Federal, a ação penal n.º 167, relativa ao Inquérito Policial-Militar realizado no Ministério da Educação e Cultura, por delegação de podêres do General Hugo Panasco Alvim, encarregado do IPM de âmbito nacional, tendo em vista apurar responsabilidades de todos aquêles que, no Movimento de Cultura Popular e no Programa Nacional de Alfabetização, tenham desenvolvido atividades capituláveis nas leis que definem os crimes militares e os crimes contra o Estado e a Ordem Política Social.

• **MALOTE DO DFSP APREENDIDO NO SUL** — O Ministro da Justiça, Sr. Milton Campos, encaminhou ao Ministro da Viação ofício protestando contra a apreensão de malote, considerado reservado, do Departamento Federal de Segurança Pública, por agentes do DCT, do Rio Grande do Sul, verificado em princípio de junho. A Delegacia Regional do DCT determinou esta apreensão sob a alegação de que o malote do DFSP era "contrabando postal" e notificou as autoridades federais que voltaria a efetuar nova detenção, caso se verificasse a mesma irregularidade;

• **CONFIANÇA EM SÃO PAULO** — "O clima de confiança se restabelece rapidamente em tôdas as regiões de São Paulo" — declarou na Câmara o Deputado Cunha Bueno (PSD-SP), que acaba de percorrer 40 municípios daquele Estado, referindo-se à repercussão das medidas econômico-financeiras adotadas pelo Govêrno Castelo Branco.

• **VIDRO** — O Deputado José Maria Ribeiro (PTB-RJ) afirmou ser necessário que o Govêrno tome uma providência para não agravar a situação da Indústria Nacional de Vidros, em face da importação do produto, a baixo preço, do Uruguai, que está aumentando bastante nos últimos tempos, enquanto as nossas fábricas apresentam capacidade ociosa.

• **DEMISSÕES** — Segundo o Deputado Pedro Junior (PTB-SP) registrou-se em São Paulo um aumento do índice de desemprêgo, em conseqüência da anunciada medida de congelar por um ano a demissão de empregados. Disse que os empregadores, diante da perspectiva dessa proibição e temendo a aprovação de projeto reduzindo o período da estabilidade para dois anos, se anteciparam a essa medida legal, causando maiores males à classe trabalhadora.

• **FUNCIONALISMO PASSA FOME** — Reiterando apêlo ao Presidente da República no sentido de que S. Exa. examine com objetividade e com espírito de humanidade a situação de fome que, no momento, atravessa o funcionalismo público da União, o Sr. Getulio Moura (PSD-RJ) argumentou que o problema agora já poderá ser apreciado, tendo em vista que o Clube Militar se movimenta, organizando sua tabela que será encaminhada ao Presidente da República, estribada num argumento mais forte, ou seja que êles representam as Fôrças Armadas.

• **SUNAB MITOLÓGICA** — O Sr. Carvalho Sobrinho (PSP-SP) comentou noticiário da imprensa paulista que afirma estar a SUNAB requisitando "manu-militari". Todo o gado gordo existente nas regiões da Noroeste e da Sorocabana, para ser abatido em determinados frigoríficos "hoje sob o contrôle daquela entidade, vamos dizer mitológica". Depois de afirmar que o Govêrno não dá nenhuma atenção aos pecuaristas sem socorrê-los das necessidades de crédito para engorda, disse que a atitude da SUNAB é de estarrecer, cabendo uma pergunta: quem é o Sr. Borghoff?

'Congresso não pode nomear Governador'

O Deputado Régis Pacheco, presidente do PSD da Bahia, disse, ontem, que o Congresso Nacional, com mandatos cansados, não tem autoridade moral para nomear Governadores, privando o povo de eleições diretas, nem de eleger, indiretamente, o Presidente da República. O Parlamentar baiano entende que a saída para a crise institucional em que vive o País, está na realização de eleições, "pois só os eleitos pelo povo é que darão tranqüilidade ao País".

RESTAURAÇÃO — O Sr. Régis Pacheco não vê razão para que certos Parlamentares, invocando a gravidade da situação política do País, defendam alteração do calendário eleitoral "pois estamos no fim do período emergencial, marcado pelo término da vigência do Ato Institucional. Se por um lado o Executivo tem um compromisso com a realização de eleições neste e no ano vindouro, não será o Congresso Nacional com mandatos cansados, isto é, que estão por ser esgotados, que irá alterar as regras do jôgo democrático, subtraindo ao povo o direito de eleger os seus Governadores e o Presidente da República".

Faria é candidato ao Govêrno paulista

SÃO PAULO (Sucursal) — O Prefeito Faria Lima será o candidato das fôrças janistas e, possivelmente, do próprio Governador de São Paulo à sucessão do Sr. Ademar de Barros. A homologação da candidatura Carvalho Pinto pelo PDC, se no primeiro instante causou perplexidade entre os líderes janistas, revigorou nêles a intenção de lançamento da candidatura do Prefeito da capital.

Dentro do esquema de lançamento da candidatura Faria Lima, as "coincidências" se sucedem. Enquanto o Governador Ademar de Barros visitava o Prefeito no Ibirapuera, a pretexto de estudar a construção do Metrô paulista, o Senado Lino de Matos concedia entrevista em favor da candidatura do Brigadeiro e o líder do Prefeito na Câmara Municipal anunciava o recebimento de uma carta do Sr. Jânio Quadros, na qual o ex-Presidente convocava os "Vereadores amigos" para uma próxima reunião política nesta capital. Podemos informar que o lançamento da candidatura CP começou a criar dificuldades nos Partidos com afinidades janistas — MTR, PTN e PR — e no próprio PDC e que há rumor de que o Deputado Herbert Levi, já candidato da UDN, estuda a possibilidade de desistência em favor do ex-Governador. Pede, em compensação, o apoio dêste e de seu esquema político a sua candidatura ao Senado.

• **UM BILHÃO** — O Embaixador Lincoln Gordon, dos Estados Unidos, afirmou na Sociedade de Economia de São Paulo que o Brasil recebeu, de 1º de abril de 1964 a 1º de junho dêste ano, de auxílio dos Estados Unidos, a importância de um bilhão de dólares.

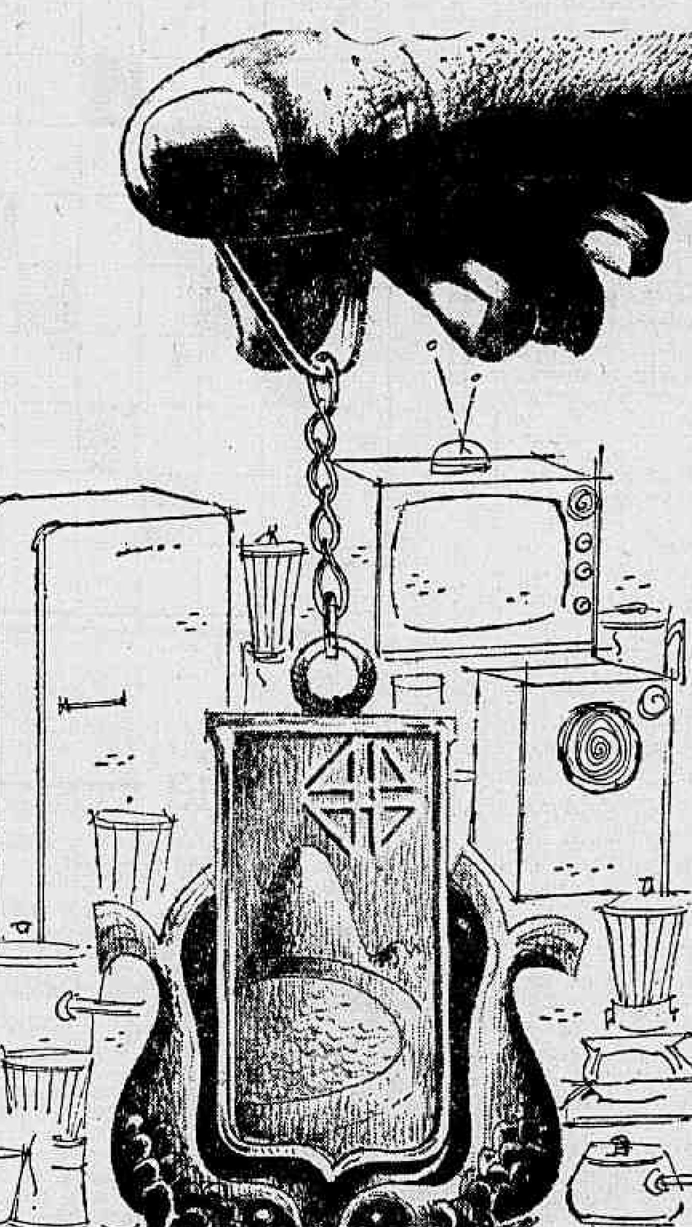

1360 PRÊMIOS POR MÊS PARA VOCÊ!

Adquira o CHAVEIRO da sua

Rádio Guanabara

em homenagem ao Centenário

por apenas cr$ 1.360

em todos os bares, barbearias, boutiques e charutarias e ganhe 1360 prêmios por mês.

Preencha o cupom que acompanha o chaveiro, coloque-o na urna existente no seu revendedor e ouça a

Rádio Guanabara em 1360 Kcls.

A todo instante um prêmio para você

PSD: 'impugnação de Sebastião é insulto'

BRASÍLIA —

A impugnação da candidatura Pais de Almeida pela UDN de Minas está sendo considerada pelo PSD um insulto lançado à sua face, tendo o Deputado Último de Carvalho (PSD MG) dito ontem que os pessedistas terão de revidar nos mesmos têrmos em que foi feito "pelos caluniadores". Disse ainda o Sr Último de Carvalho: "A UDN nos fecha a porta de costumeiros entendimentos, para abrir entre nossas agremiações partidárias um abismo para sempre intransponível".

INACREDITÁVEL — Depois de ter notificado o Líder Pedro Aleixo de que condenaria pùblicamente a atitude dos udenistas, e que "com muita coisa êle iria concordar", o Deputado pessedista foi à tribuna da Câmara para dizer que os pessedistas não acreditavam ser verdadeira a notícia segundo a qual a UDN se decidira pela impugnação do registro da candidatura Sebastião Pais de Almeida, incriminando-o de corruptor. Lembra o Sr. Último de Carvalho que sempre houve entre as duas agremiações, nas campanhas políticas, um debate alto, mas que agora, "por culpa dos udenistas, a luta vai descer ao nível das sarjetas".

Afirma o representante mineiro que a impugnação, nos moldes em que foi feita, ofende os integrantes de seu Partido e os seus próprios eleitores, porque "os pessedistas de Minas, desde então, estão apresentados pela UDN à Justiça Eleitoral como corrompidos e corrompíveis, subornados e subornáveis, já que não pode haver principal sem acessório, sujeito sem predicado e corruptor sem corruptos".

INCULTURA — Chamando os udenistas de "prêsa de incultura política", o Deputado Último de Carvalho recordou que, quando do Movimento de 31 de Março, os pessedistas mineiros percorreram o País de extremo a extremo concitando o povo a se levantar contra os corruptos e subversivos e atenderam de boa vontade à convocação da UDN de Minas (referia-se ao Sr. José Maria Alkmim). "Eu e outros pessedistas — asseverou — poderíamos ter acabado no "paredon", se a história da Revolução fôsse contada de maneira diferente". E depois de afirmar que nenhuma campanha se faz sem se gastar dinheiro: "A menos que as eleições, lá pelas bandas da UDN, se façam com rezas, ela não devia conversar em corda na casa de enforcado"...

Ademar contra Lott

S. PAULO (Sucursal — Dando o dito por não dito e acusando a imprensa de fazer confusão, o Governador Ademar de Barros recuou na sua solidariedade à candidatura do Marechal Henrique Teixeira Lott. Afirmou que jamais disse estar com aquela candidatura: "Apenas defendi o cidadão Lott, sem dúvida um homem de bem, sem vinculação nenhuma quer com a corrupção, quer com a subversão. Quanto à sua candidatura, é problema do PSP da Guanabara".

Magalhães tem novos Secretários

BELO HORIZONTE — (Sucursal) — O Governador Magalhães Pinto prosseguiu ontem na reformulação de seu Secretariado, iniciada sexta-feira passada com a nomeação do Deputado José Monteiro de Castro para a Pasta do Interior. Ontem foram nomeados quatro novos auxiliares: Manoel Taveira, para a Segurança Pública; Miguel Gonçalves, para o Govêrno e Guilherme Machado, para a Fazenda. Hoje deverão sair publicados outros atos de nomeação, sendo falados os nomes dos Srs. Bonifácio de Andrada, para a Educação; Teófilo Pires e Jarbas Medeiros, ambos do PR, para Saúde e Comunicação. Segundo fontes do Palácio da Liberdade, até o fim da semana estará inteiramente reorganizado o quadro de auxilares do Govêrno mineiro: o sétimo ou oitavo, em quatro anos de administração Magalhães Pinto.

BATALHA JUDICIAL — Para dar início à batalha judicial, estavam sendo esperados hoje em Belo Horizonte os Deputados Gustavo Capanema, Martins Rodrigues e Vieira de Melo, indicados pela alta direção pessedista para defender o Sr. Pais de Almeida.

Também o Deputado Adauto Lúcio Cardoso, da UDN, era aguardado na cidade para colaborar com seu Partido em Minas na defesa da impugnação.

BRASÍLIA-RIO

Mauritônio Meira

PSD quer diretas e não quer diretas

BRASÍLIA —

"O PSD é favorável às eleições diretas em 65 e 66, disse o vice-líder do Partido, Deputado Humberto Lucena, da Paraíba, acrescentando que fora dessa decisão o que existe é conversa. O Sr. Lucena não chega, todavia, a desautorizar o Sr. Oliveira Brito, hoje investido nas funções de secretário-geral do PSD, limitando-se, como diz, a informar, apenas, sôbre o que tem constatado nas conversações com os dirigentes pessedistas sôbre as "démarches" udenistas em favor do adiamento do pleito de outubro próximo.

O Deputado paraibano reconhece, porém, que os pessedistas do Senado, liderados pelo Senador Filinto Müller são, realmente, sensíveis à tese da eleição indireta para a escolha do Presidente da República em 1966, mas que na sua maioria, são contrários às fórmulas anunciadas para adiamento do pleito dêste ano.

O Sr. Humberto Lucena é o responsável, no PSD, pela discussão da tese da necessidade de candidato civil às eleições presidenciais de 66, inclusive, sôbre a possibilidade do lançamento da candidatura do Sr. Carvalho Pinto à sucessão do Marechal Castelo Branco. E, como quem faz uma comunicação, anunciou para êste repórter que "o PSD terá candidato à Presidência da República até janeiro".

• **SÓ IDÉIA** — O Deputado Aliomar Baleeiro disse, ontem, a esta coluna que não promoveu nenhum entendimento ou fêz consulta de qualquer espécie, sôbre a necessidade do adiamento das eleições de outubro. "O meu papel foi apenas o de dar uma idéia. E uma boa idéia", acrescenta o Deputado carioca, informando que, se quiserem, poderá elaborar em 10 minutos a redação de uma emenda constitucional instituindo o "mandato-tampão" para o pleito de Governadores dêste ano.

Acha o Sr. Aliomar Baleeiro, embora reconhecendo que é um ponto de vista pessoal, que a crise política brasileira se agravará fatalmente, com a realização das eleições, sejam quais forem os candidatos. Com Lott ou sem Lott.

Apesar de reconhecer a inviabilidade momentânea de sua tese, o Sr. Aliomar Baleeiro mostra-se bastante otimista em relação à sua aceitação final. "Vamos esperar um pouco", declara o Sr. Baleeiro com seu inconfundível ar professoral de quem se encontra na expectativa de graves acontecimentos. "Se continua como está, o adiamento é inevitável."

• **MAGALHAES SURPREENDENTE** — O Governador Magalhães Pinto mudou totalmente nos últimos quinze dias, informa o Deputado Francelino Pereira, da UDN de Minas Gerais, para apresentar ao colunista uma nova imagem do Governador mineiro. Agora o Sr. Magalhães Pinto quer eleições, diz o mesmo Parlamentar, acrescentando que de uma conversa que teve com o ex-presidente da UDN saiu convencido de que o adiamento das eleições de outubro poderá levar-nos ao desconhecido.

• **SOBREVIVÊNCIA** — Por uma questão de sobrevivência, o PR ameaça abandonar o Bloco Parlamentar da Revolução, caso o Govêrno insista na manutenção do seu veto que concede apenas mais seis meses de vida aos pequenos Partidos.

O veto do Presidente da República aos dispositivos que estendiam até 1970 a existência dos chamado "pequenos Partidos" (Lei dos Estatutos dos Partidos), será apreciado pelo Congresso nos dias 19 e 24 dêste. A liderança do Govêrno, tanto na Câmara como Senado, tem ordem para fazer tudo para manter os vetos, o que, se acontecer, equivale à assinatura do decreto de morte dessas pequenas agremiações.

O Líder do Govêrno, na Câmara, Sr. Pedro Aleixo, disse que não fará nenhum esfôrço de mobilização do contingente parlamentar governista, o que importa em afirmar o desinterêsse governista pela sorte dos pequenos Partidos. Enquanto o veto não fôr examinado, o que vigorará é o desejo do Govêrno. Mas a ameaça do PR de abandonar o Bloco não tem para o Govêrno maior importância. Com ou sem PR, o Bloco é hoje um sólido grupo de apoio às decisões do Presidente Castelo Branco e, no caso, os maiores interessados na manutenção do veto presidencial, são os grandes Partidos, independente do que possa isso influir na vida ou sobrevivência do Bloco Parlamentar.

• **MISSÃO AMERICANA** — Brasília foi a última escala da "Missão Fullbright", no Brasil. Aqui, os integrantes da importante missão política americana passaram poucas horas, algumas das quais dedicadas a um contato mais estreito com Deputados e Senadores brasileiros, reunidos em um almôço oferecido pelo Senador William Fullbright para uma recíproca troca de opiniões na escala congressual sôbre os problemas econômicos que afligem nosso País e a participação da ajuda ianque ao nosso desenvolvimento.

O Senador Fullbright e seus colegas voltam aos Estados Unidos certos de que cumpriram bem com o seu dever, e — o que é importante — com uma noção nova dos problemas brasileiros.

Sociedade

José Rodolpho Câmara

Os aniversários do Deputado

Aconteceu, pela primeira vez, em 1937. Naquele ano, o Deputado Pedro Aleixo, atual Líder do Govêrno na Câmara, comemorava seu aniversário num ambiente de tensão política, iniciando uma tradição que não deixaria morrer até hoje. Em agôsto de 37, a Câmara era fechada, havia tensão no País, mas o Sr. Pedro Aleixo, no Country Club de Belo Horizonte, com guardas à porta para garantir a segurança, reunia seus amigos mais íntimos para uma festa que, desde então, transcendeu a uma simples festinha de aniversário. Estiveram com êle, então, o Sr. Juscelino Kubitschek (amigo pessoal e padrinho de seu filho Sérgio Aleixo), o Sr. Milton Campos, o Sr. Maurício Goulart, o Sr. Osvaldo Penido, o Sr. José Monteiro de Castro, entre outros. Desde então, o Sr. Maurício Goulart passou a ser o "orador oficial" da festa. Os anos se passaram, por vêzes a situação política separava-os, colocava-os, mesmo, em campos opostos, mas, naquele dia de agôsto, todos se tornavam a reunir. Quando o Sr. Pedro Aleixo fêz sessenta anos, a festa se realizou em Roma, com a presença do então Embaixador Hugo Gouthier. O Sr. Maurício Goulart viajou especialmente do Brasil para a Itália, a fim de realizar seu discurso. Agora, em 1965, mais uma vez (e foi na semana passada), comemorou-se o aniversário do Sr. Pedro Aleixo. Desta feita, alguns de seus grandes amigos não puderam comparecer, por motivos óbvios, mas o Sr. Maurício Goulart lá estava, firme, na festa que se realizou no Minas Tênis Clube, em Belo Horizonte. Ao todo, eram trezentos presentes, entre os quais o Sr. e Sra. Ministro Milton Campos, Sr. e Sra. Bilac Pinto (Presidente de Câmara dos Deputados), Sr. e Sra. José Maria Alkmim, (Vice-Presidente da República), o Sr. e Sra. José Monteiro de Castro, Sr. e Sra. José Maria Magalhães, Sr. e Sra. Josefino Aleixo, Sr. e Sra. Milton Vilas Boas, Sr. e Sra. Carlos Horta Pereira, Sr. e Sra. Hélio Gosling, Sr. e Sra. Paulo Ângelo, Sr. Fernando Veloso. A filha do Sr. Pedro Aleixo, que mora no Rio e é casada com o Engenheiro Carlos Lustosa, foi a Belo Horizonte participar da festa e passar alguns dias. A Sra. Heloísa Aleixo Lustosa sòmente ontem retornou ao Rio.

O figurinista Dener e sua espôsa Maria Estela, no dia do seu casamento civil Em segundo plano, vemos a Sra. Odete Matarazzo

• Pouca gente sabe que a Sra. Iolanda Bernardes d'Aragona, Secretária do Ministro da Fazenda, Gouveia de Bulhões, já é funcionária daquele Ministério há quase trinta anos. No Gabinete, ela já serviu a vários Ministros e todos lhe elogiam a dedicação ao serviço público. É a primeira a chegar ao Gabinete: lá está, sempre, às sete horas da manhã, só saindo quando o Ministro está ausente. É a Sra. Iolanda quem prepara o expediente do Ministro e sempre se manifestou contra tôda e qualquer publicidade a seu respeito. Mas é um registro que não nos podemos furtar de fazer.

• Nosso Embaixador em Bruxelas, Afrânio Melo Franco, embarca no próximo dia 14, na Antuérpia, para o Brasil, onde deverá chegar dia 28, a bordo do navio "Carlos S. Marco". Vem para preparar a visita do Grão Duque e da Duquesa de Luxemburgo, cuja chegada está marcada para setembro.

• O figurinista Clodovil, um paulista que é considerado o maior rival de Dener, já anunciou também seu noivado. Se a moda pegar...

• A SAS inaugurará um vôo sul-americano no próximo dia 25 de agôsto. Neste vôo inaugural, embarcarão dezessete jornalistas nórdicos, cinco dinamarqueses, cinco suecos, cinco noruegueses, um norte-americano e a secretária de imprensa da companhia, Srta. Christens. A SAS é dinamarquesa e proporcionará aos seus convidados, uma viagem ao Rio, São Paulo, Santos e Brasília.

• Assistindo, no Teatro de Bôlso, à peça "A Garçonière de Meu Marido", de Silveira Sampaio, o casal Chanceler Vasco Leitão da Cunha com sua filha, e o casal José Alberto Gueiros. A "Cia. Aurimar Rocha", que está comemorando nove anos, realizará um coquetel na véspera da estréia de seu nôvo espetáculo, "Chico do Pasmado".

Ivana Gomes Costa é um dos brotos de maior evidência na sociedade baiana. É filha do casal Margarida-Milton Gomes Costa e recepcionou suas amigas numa magnífica festa em comemoração dos seus quinze anos

Notas curtas

O Conselho de Fraternidade Cristã-Judaica promoverá hoje uma Conferência do Rabino Jacob Agus, em sua sede provisória na Rua Cosme Velho 98 • O Sr. Luís Chalita está comemorando um ano à frente do Departamento de Relações Públicas da Vasp e está sendo homenageado pelos colegas de serviço. • A Faculdade de Arquitetura promoverá em Niterói dia 13 que é de agôsto e é sexta-feira o IV Baile do Fantasma. • Na próxima segunda-feira será realizada na Maison de France a conferência do P. P. A. Liège sôbre o tema "Le Concile de Vatican II et le problème de la liberté religieuse". • Encerra-se no próximo dia 30 o prazo de entrega dos trabalhos que concorrem ao "Prêmio Gustavo Capanema", da TV Continental, no programa de Gilson Amado. O tema é "A Problemática da Educação Brasileira". Os trabalhos devem ser enviados ao Canal 9. • O Tenente Gustavo de Faria, que é advogado, está servindo com muita discrição ao inquérito do ISEB, na qualidade de assessor jurídico. • Há uma felicidade geral no lar do casal Horácio Vieira. É que acaba de nascer Mário José um lindo menino de quatro quilos. A alegria é extensiva aos padrinhos Sr. e Sra. Helvécio e Sta. Edna Góis da Silva. • Dia 19 de agôsto sob os auspícios da Air France será inaugurado o Festival de Fromage. Na ocasião haverá um coquetel no salão nobre e "soupe à l'oignon" no Golden Room do Copa.

Panorama Palace Hotel
"ON THE ROCKS"
BOITE E RESTAURANTE
Rua Alberto de Campos, 12 — Tel. 27-3951

RIO noite e dia

Mister Eco

Desfile Acintoso Carnê Fartura das Almas

Manhã de domingo, cêrca de quinhentos automóveis, em sua maioria táxis, encheram as principais ruas da Zona Sul em passeata berrante e pipocante. Os passageiros das viaturas eram pessoas modestas, de se imaginar o sacrifício que faziam para pagar o passeio. Empunhavam cartazes em que o nome de Jesus se misturava com o do mandrião Alziro Zarur, alertando-se que a confiança em Jesus era imposição para que se acompanhasse a farra eleitoreira do seu pretenso profeta. A passeata percorreu tranqüilamente vários bairros, passando pela porta de vários Distritos Policiais, sem que nada acontecesse. Pelo contrário, Nédio e cevado por boa sopa, Zarur acenava para o povo que sorria do seu acinte a tôda uma população e êle próprio sorria dos pobres diabos que se ajoelhavam à sua passagem. Aconteceu no Rio, cabeça pensante do País e seu maior centro cultural. Aconteceu no Rio, vítima faz pouco tempo de um dos maiores estouros financeiros da sua história, o cínico e despudorado desfilar dêsse peter-kelemen da crença alheia, a distribuir aos palpalvos os Carnês Fartura da salvação das almas. E continua sôlto!

—•—

A temporada da cantora Élis Regina no "Porão 73" está em perigo. Um poder mais alto se alevanta e possìvelmente Élis Regina tenha encontrado a excepcional oportunidade de sua vida. Depois eu explico. • Lady Hilda tem assegurado o estrelato de "Cherie Noire", de François Campeaux, que, em tradução de Milor Fernandes, recebeu o título de "Negra, Meu Bem". Empresamento de Oscar Ornstein, quando puder respirar da montagem de "Flor de Cactus" e de "Música, Divina Música". • Maria Pompeu retornou ontem a "Dona Violante Miranda", refeita da entorse que sofreu no pé. A volta de "Josete" foi um "prato" para Derci Gonçalves. Deve ter sido. • A bailarina Leonora Olioni será a substituta de Vilma Vernon no "Arco-Íris". • Muito comentado pela noite o monólogo "A Arma" que Tônia Carrero diz em "A Dama do Maxim's". Diz-se que Mimi Bombom passa o maior atestado de pulcritude em Dona Violante.

—•—

A moça foi sòzinha ao Teatro Carlos Gomes e procurou o diretor norte-americano Harry Woolever. Desejava disputar, anônimamente, importante papel de "Música, Divina Música". Oscar Ornstein estava à procura de uma jovem atriz para o papel. A moça humildemente se submeteu a todos os testes e, no dia seguinte, se deu o encontro de Oscar Ornstein com Harry Woolever. Oscar: "Tenho aqui alguns nomes que vou convidar para os testes". Harry: "Não precisar mais senhôr. Ontem aparecer uma môça que é tipo perfeito e ter talento wonderful". Harry Woolever tirou um papelzinho do bôlso e mostrou o nome a Oscar Ornstein, que quase cai duro: Dejenane Machado. Filha de Gisela e Carlos Machado.

—•—

O Serviço Nacional de Teatro está distribuindo às bibliotecas especializadas e aos alunos dos diversos cursos de teatro os cinco primeiros volumes da coleção "Teatro Universal", da Editôra Brasiliense. • São: "Pequenos Burguêses", de Gorki, prefácio de Boris Schnaiderman; "A Tempestade", de Shakespeare, prefácio de Paulo Mendonça; "Mirandolina", de Goldoni, prefácio de Edoardo Bizarri; "Bonitinha Mas Ordinária", de Nélson Rodrigues, prefácio de Sabato Magaldi; e "Vereda da Salvação", de Jorge Andrade, prefácio de Antônio Cândido. Também os gostaria de recebê-los. • Cláudia Cardinale andou jantando na "Camponesa", sábado último. • Em mesas separadas, aplaudindo "Very, Very Sexy": o Sr. Abraão Medina; o Sr. Sá Freire Alvim; o Embaixador João Dantas; o Deputado Rubens Cardoso. • O pintor Aldemir Martins está escrevendo um livro sôbre o futebol e sua influência no povo brasileiro. • Lina Films Ltda., convidando para um coquetel comemorativo do lançamento de "Crime de Amor", filme estrelado por Beyla Genauer e Carlos Alberto, que obteve cinco prêmios no II Festival do Cinema Brasileiro, de Teresópolis. Hotel Glória, dia 24, das 18,30 às 20,30. • A propósito de coquetel, Aurimar Rocha também vai oferecer um, no Morro do Pasmado, comemorativo do nono aniversário de existência da sua companhia teatral. Por que no Morro do Pasmado? Porque Aurimar não brinca em serviço. Brevemente estará montando o musical "Chico do Pasmado". • Os músicos alemães que vieram para o Festival da Cerveja estiveram madrugada destas no "Sacha's" e houve concerto de cítara com o Rubim ao piano.

—•—

Concordo com Nei Machado quando louva a gestão do Sr. Leoberto Ferreira na Secretaria de Turismo, que, se nada fêz, pelo menos concedeu subvenções às companhias teatrais, sem as quais muitos teatros, com a crise reinante, teriam que cerrar as portas. Injusto acho é que o ex-Secretário de Turismo tivesse dado ajuda financeira a peças estrangeiras e nenhum espetáculo possibilitasse ser montado em homenagem aos quatro séculos do Rio. Os 40 milhões, por exemplo destinados à encenação de "A Capital Federal" — que não se realizou e ninguém sabe por quê — foram transferidos para "A Dama do Maxim"s", peça francesa, enquanto que espetáculos luxuosos e brasileiros como "Rio de Quatrocentos Janeiros" e "Arco-Íris" não receberam um só centavo. A Cia. Tônia Carrero, aliás, além dos 40 milhões de "A Capital Federal", já havia recebido 90 milhões... Consta, pelo menos, na Secretaria de Turismo, que essa verba foi entregue à aplaudida atriz, não é Engenheiro Cravo Peixoto?

A Diretoria do Oasis Clube Rio de Janeiro realizou a sua primeira reunião social no Golden Room do Copacabana Palace com a apresentação do espetáculo "Rio de Quatrocentos Janeiros". Na foto, Sra. e Sro. Fadel Fadel, presidente do Flamengo, entre os presentes

—•—

E no mais segundo a môça dos olhos verdes, o candidato Alziro Zarur está perfeitamente enquadrado na Lei da I-ne-le-gi-bi-li-da-des: não reside no Rio; reside no céu.

Passatempo

Renato Portella

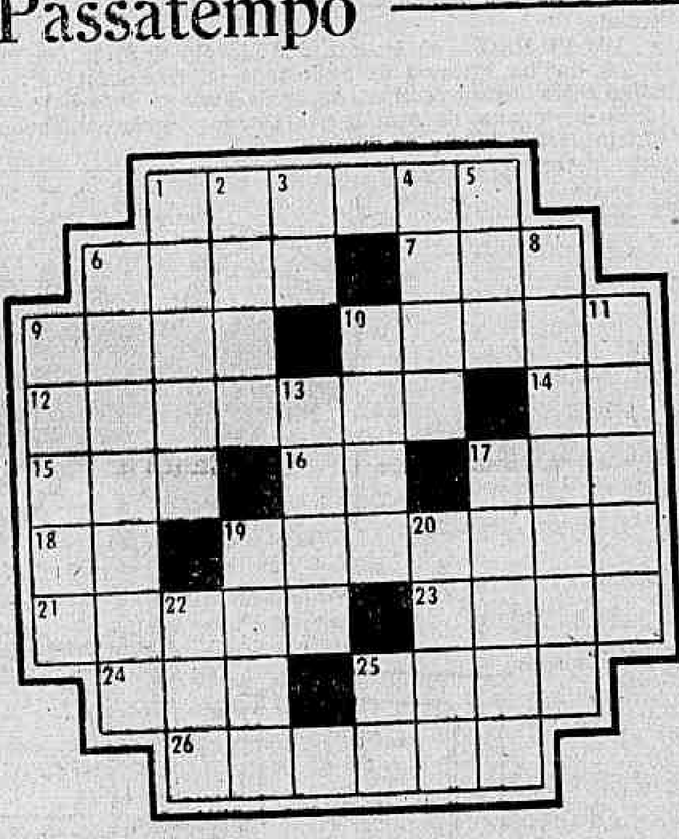

HORIZONTAIS: 1 — Sinal para avisar de algum perigo. 6 — Sociedade, partido (figurado). 7 — Unidade das medidas agrárias equivalente a cem metros quadrados. 9 — Comboio de Estrada de Ferro. 10 — Tino, acêrto. 12 — Que aconteceu há pouco. 14 — Pronome pessoal da segunda pessoa. 15 — Fruta-de-conde. 16 — Contração de *a* e *o*. 17 — Um casal. 18 — Perversa. 19 — Circunferência. 21 — Aldeia maometana. 23 — Viagens, jornadas. 24 — Prefixo: *ombro*. 25 — Afeição profunda. 26 — Observar secretamente.

—o—

VERTICAIS: 1 — Planta da família das palmáceas. 2 — Aparelho usado na parte traseira do barco e que serve para lhe dar direção. 3 — Grito de dor. 4 — Bebida revitalizante. 5 — Nome próprio masculino. 6 — Que tem gretas. 8 — Meter em apêrto, em dificuldades (figurado). 9 — Enrêdo; maquinação. 10 — Homem que representa em Teatro. 11 — Naipe das cartas de jogar. 13 — Nome próprio feminino. 17 — Vergonha. 19 — Grande confusão ou desordem. 20 — A parte mais elevada. 22 — O mesmo que ALUME. 25 — Grito de dor.

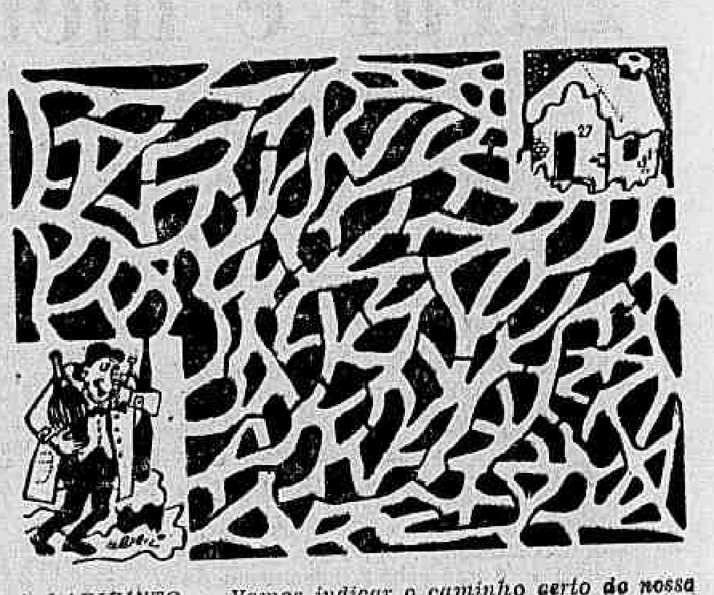

O LABIRINTO — Vamos indicar o caminho certo do nosso amigo beberrão?

RESPOSTA DO Nº ANTERIOR — *PC* — HOR.: maná — rebate — gola — olá — sal — demora — os — favo — ir — sereno — Ada — sul — cimo — micado — zêro. VERT.: mel — Abadan — na — átomo — rol — elo — gases — árido — sos — evocar — ara — feliz — rum — amo — ido — cê.

Astrologia

Prof. Mirakoff

Gina Lolobrigida

A Lua exerce influência decisiva no seu destino. Nasceu sob o signo de Câncer, na Lua Cheia. Os filhos de Câncer se mostram coléricos, tornando-se por isso mesmo imprevisíveis em suas reações. Tal característica não quer dizer que não se possa contar com êles, mas é difícil saber quais serão suas reações diante da realidade do momento. Ambiciosos, reagem com veemência, aparentemente sem motivações fortes, mas sempre procurando uma afirmação de personalidade. Tendem, assim, aos extremos, em qualquer área de atividade. Na política podem estar no zênite da glória ou no nadir do cárcere ou da condenação popular. Paradoxalmente, os objetivos humanitários guiam muitas de suas ações, pois dão muito de si mesmos, mas não querem que suas crenças pessoais sejam colocadas em dúvida ou criticadas. Os ímpetos ou os arroubos momentâneos podem conduzir a erros crassos, impossíveis de serem remediados. Todo o êxito na vida dependerá da capacidade de rever as opiniões próprias sob a luz do bom-senso.

Os nascidos entre 21 e 30 de junho são marcados pela tipicidade do signo e podem atingir a altos postos ou podem ser relegados ao ostracismo devido à exuberância de atitudes. Os que nasceram entre 1 e 10 de julho são mais moderados em suas atitudes e podem mesmo chegar à condição de árbitros não obstante o pendor partidário de sua personalidade. Os que aniversariam entre 11 e 20 de julho apresentam um caráter mais versátil, reagindo com mais sabedoria diante das circunstâncias. Todos os filhos de Câncer, no entanto, trazem em si a carga de cólera que os tornam de entendimento difícil e imprevisível. As pedras de bom augúrio são o topázio e a água-marinha. As côres favoritas são: o verde, o azul em todos os tons. Flôres prediletas: a margarida e a tulipa. Dias benfazejos: os domingos. Númedos de sorte: 16 e 75.

Entre 22 de dezembro e 21 de janeiro (CAPRICÓRNIO) — NEGÓCIOS: — Haverá preocupação no local de seu trabalho. Se tiver algum plano em mente deixe-o para outro período. AMÔRES: — Procure analisar bem as coisas que estão circulando em tôrno de seu bem-amado. SAÚDE: — Grande nervosismo. Evite as emoções violentas. Ns. de sorte: 8, 18 e 28.

Entre 21 de janeiro e 18 de fevereiro (AQUÁRIO) — NEGÓCIOS: — A maré está em seu favor. Pode agir sem receios no local de seu trabalho. AMÔRES: — O dia será de grande satisfação para o amor. Trace planos para o fim do período juntamente com o seu amor. SAÚDE: — Boa, mas seja prudente e evite as bebidas alcoólicas. Ns. benfazejos: 9, 19 e 28.

Entre 19 de feveriero e 21 de março (PEIXES) — NEGÓCIOS: — Poderá tr muitos sucessos no local de seu trabalho se fôr pontual nos horários. AMÔRES: — Talvez surja uma oportunidade através de correspondência ou telefone. SAÚDE: — Distúrbios digestivos a temer. Trate-se sem demora. Ns. de bons eflúvios: 5, 10 e 29.

Entre 22 de março e 21 de abril (ÁRIES) — NEGÓCIOS: — Tenha um ponto de vista largo sôbre as coisas e acentue cooperação dos amigos no local de suas atividades comerciais. AMÔRES: — Certifique-se bem de seu amado e saberá das coisas que lhe interessam. SAÚDE: — Boa, mas evite as noitadas em claro. Ns. felizes: 46, 64 e 86.

Entre 22 de abril e 21 de maio (TOURO) — NEGÓCIOS: — Precisará da cooperação das pessoas que o cercam para que o seu plano, tenha sucesso no local de suas atividades. AMÔRES: — Bom para o amor. Trace planos para hoje, juntamente com o seu amor. SAÚDE: — Boa, mas evite acidente em casa. Ns. de bons designios: 9, 19 e 29.

Entre 22 de maio e 21 de junho (GÊMEOS) — NEGÓCIOS: — Será conveniente manter em segrêdo planos que tem em mente, o período não está propício para os negócios. AMÔRES: — As relações sentimentais se mostram inseguras. A falta de sinceridade resultará em perigosa aventura com decepções. SAÚDE: — Seus rins estão funcionando mal, procure um médico. Ns. auspiciosos: 5, 11 e 22.

Entre 22 de junho e 21 de julho (CÂNCER) — NEGÓCIOS: — Ouvirá elogios por parte dos seus chefes. Procure ser pontual para ter êxito no local de seu trabalho. AMÔRES: — Sua vida sentimental está um pouco confusa. Trate de ver claro e evite as discussões com o seu amor. SAÚDE: — Será ótima. Mas evite os excessos na mesa. Ns. de bons augúrios: 7, 77 e 108.

Entre 22 de julho e 21 de agôsto (LEÃO) — NEGÓCIOS: — Receberá boas notícias de pessoas interessadas nos seus negócios. AMÔRES: — Dia favorável para o amor. Procure tomar resoluções certas. SAÚDE: — Fadiga e cansaço. Deverá procurar repousar após as refeições. Ns. felizes: 6, 16 e 28.

Entre 22 de agôsto e 21 de setembro (VIRGEM) — NEGÓCIOS: — Será conveniente seguir a rotina de seu trabalho e não fazer nada que não esteja fora de suas habituais atividades. AMÔRES: — Ótimo período para a realização de um sonho há muito esperado e surprêsas agradáveis. SAÚDE: — Procure a calma, a sobriedade, senão distúrbios nervosos virão ao seu encontro. Ns. de bons vaticínios: 8, 90 e 100.

Entre 22 de setembro e 21 de outubro (LIBRA) — NEGÓCIOS: — Será bom dar mais atenção aos seus negócios, para não ter muito prejuízo. AMÔRES: — Os assuntos sentimentais estão sob bons aspectos graças às influências do seu signo. SAÚDE: — Distúrbios cardíacos a temer. Evite tudo o que possa prejudicar sua saúde. Ns. de sorte: 6, 17 e 28.

Entre 22 de outubro e 21 de novembro (ESCORPIÃO) — NEGÓCIOS: — Seja um pouco mais otimista e sairá bem das dificuldades, no presente período. AMÔRES: — Procure não errar por excesso de sentimentalismo. Não confie demasiadamente no sexo oposto. SAÚDE: — Boa, no conjunto, evite, no entanto, o fumo e o café. Ns. de bons designios: 9, 87 e 98.

Entre 22 de novembro e 22 de dezembro (SAGITÁRIO) — NEGÓCIOS: — Esplêndidas perspectivas surgirão no local de seu trabalho. Aproveite as oportunidades. AMÔRES: — Não dê ouvidos aos comentários. O principal é saber que é amada. SAÚDE: — Dores de cabeça, proveniente sem dúvida da alimentação. Ns. de bons eflúvios: 8, 18 e 28.

ACONTECEU...
A Continental informa, comenta e reporta os principais acontecimentos nacionais e internacionais, em combinação com o DIARIO CARIOCA!
Das 6 da manhã, às 2 da madrugada
Escutas — Apuradores — Noticiaristas — Redatores — Rádio-Repórteres
Comando de
CARLOS PALLUT e ARY VIZEU
Assistência de Evandro Bandeira e Paulo Caringi

CORRETORES DE PUBLICIDADE
GRANDE RENTABILIDADE
PROCURAR SR. ZAPPI
RIO BRANCO, 25 - Sobreloja

Cinema — Sérgio Augusto

Beyla Genauer, numa cena de "Crime de Amor"

Limite de Segurança

O telefone vermelho instalado em Washington e em Moscou, de comum acôrdo entre Kennedy e Kruschev, está ameaçado de ficar em comunicação permanente por interferência de Hollywood. A primeira chamada (*Águias em Alertas*, A Gathering of Eagles) tinha aquela tranqüilidade côr-de-rosa bem característica dos produtos fabricados na Universal — era uma ligação mais preocupada em informar ao mundo a infalibilidade do Strategic Air Command e a eficiência heróica de seus oficiais do que chamar a atenção do público para a impotência do homem diante das armas que êle construiu. A segunda chamada (*Dr. Strangelove*, Dr. Fantástico) era uma gargalhada na cara do militarismo irresponsável, do engajamento inútil e do heroísmo inconseqüente. Kubrick conseguia finalmente a súmula genial da véspera do desespêro, fazendo da alerta um instante de lirismo (a manobra das máquinas apocalípticas ao som de "Try me a Little Tenderness") e da hora final um fascinante espetáculo de pirotécnica (a explosão da bomba ao som de "We'll Meet Again").

Dr. Strangelove falava ao mesmo tempo a linguagem do burlesco e da gravidade. *Fail Safe* — que vários críticos classificaram de "*Dr. Strangelove* levado a sério" — revê o problema por uma de suas faces: a gravidade. A fábula de Kubrick toma ares de credibilidade em *Fail Safe*. O uso intensivo do material eletrônico, o modernismo dos aparelhos, a precisão das operações, aliados ao rigor quase documentário da exposição, conferem ao filme uma dimensão plausível. A minúcia implacável que Lumet transformou em virtude primeira ao concentrar doze homens em tôrno de uma sentença há oito anos (*12 Angry Men*) encontra aqui uma nova justificação. Isso, porém, não impede que seu filme seja demasiado asséptico, glacial e mais ambicioso do que expressivo.

A novela de Eugene Burdick e Harvey Wheeler apareceu em 1962 e foi comprada pela Columbia por 500 mil dólares. Durante as filmagens, os dois escritores foram processados por Peter George, autor de "Red Alert" (novela que originou *Dr. Strangelove*), que os acusou de plagiários. A diferença básica entre as duas obras consiste numa preferência de motivações: em "Red Alert", o conflito atômico é precipitado por um militar louco; em "Fail Safe" por um defeito técnico no computador do SAC. Para quem aceitar o postulado, o filme se torna a cada minuto mais angustiante. Mas a verdade do tom acaba afetando o sentido crítico e o documento termina por valer mais pela ilustração meticulosa do que pela tensão procurada a sete fôlegos por Lumet.

Essa meticulosidade poderia ser o único impasse de *Fail Safe* (já não me refiro ao letreiro final, possivelmente uma imposição da censura, que esmaga todo o efeito catártico da obra), mas Lumet não se contenta com o documentário e apela para as providências do melodrama. Nesse particular, o incidente do oficial na casa dos pais e seu *delirium-tremens* durante o bombardeamento do avião americano são de um freudianismo elementar perfeitamente condenável. Certos efeitos teatrais no comportamento dos atôres, o acúmulo ingênuo dos elementos míticos (por exemplo: o famoso telefone vermelho representado por um enorme engenho de ferro branco), o idealismo não menos ingênuo da conclusão (o sacrifício expiatório de Nova Iorque para compensar a destruição involuntária de Moscou) distanciam ainda mais a obra de uma finalidade menos sensacionalista. Mas, sejamos honestos, a caça aos defeitos não nos livra do mal-estar — a ameaça existe e Lumet nos obriga, pelo menos, a olhá-la de frente. Na pior das hipóteses, *Fail Safe*, para citar um crítico francês, "c'est une leçon de choses".

* * *

Não por boicote da censura saíram algumas bobagens nos meus três artigos sôbre *O Silêncio*. No primeiro dêles (publicado na quinta-feira), na 16.ª linha do terceiro parágrafo, onde se lê "por um contato objeto e derrisório", leia-se "por um contato abjeto e derrisório". No segundo (sexta-feira), na terceira linha do segundo parágrafo, onde se lê "precauções do filósofo", leia-se "preocupações do filósofo". No último (sábado), na 26.ª linha do segundo parágrafo, onde se lê "simbiose com a diferença do mundo exterior", leia-se "simbiose com a indiferença". — Obrigado.

Seleção

- CIDADÃO KANE (Citizen Kane) — Um dos três maiores filmes da história do Cinema. Direção de Orson Welles. Com Welles, Joseph Cotten, Agnes Moorehead. Coral: 2 — 4 — 6 — 8 — 10. (10 anos) Cotação: 5 colunatas.
- O SILÊNCIO (Tystnaden) — O inferno de Bergman, extirpado pela censura. O melhor filme do cineasta depois de "Morangos Silvestres". Com Ingrid Thulin, Gunnel Lindblom, Jorgen Lindstrom. Scala, Bruni-Copacabana, Britânia: 2 — 4 — 6 — 8 — 10. (18 anos). Cotação: 5 colunatas.
- ECLIPSE (L'Eclisse) — Obra-prima de Michelangelo Antonioni. Com Alain Delon e Monica Vitti. Art-Palácio Copacabana: 2 — 4 — 6 — 8 — 10. (18 anos). Cotação: 5 colunatas.
- O OTÁRIO (The Patsy) — O diretor Jerry Lewis reflete sôbre o cômico Jerry Lewis, numa das comédias mais importantes da atualidade. Ina Balin, Peter Lorre, também no elenco. Opera, Caruso, Festival, Paris-Palace, Regência, Bruni-Piedade, Bô Bo, Matilde, São Bento: 2 — 4 — 6 — 8 — 10. (Livre). Cotação: 5 colunatas.
- MY FAIR LADY — De Bernard Shaw e George Cukor: todos os caminhos levam ao espetáculo sofisticado e ao bom gôsto. Com Rex Harrison, Audrey Hepburn, Wilfrid Hyde White. Vitória: 3 — 6 — 9. (Livre). Cotação: 4 colunatas.
- 007 CONTRA GOLDFINGER (Goldfinger) — James Bond em pleno universo da ficção-científica e das histórias em quadrinhos. Direção: Guy Hamilton. Com Sean Connery, Gert Froebe, Honor Blackman. Bruni-Flamengo: 2 — 4 — 6 — 8 — 10. (18 anos). Cotação: 3 colunatas.
- EL CID — A gesta medieval em tom de trova e ritmo de "western". Direção: Anthony Mann. Com Charlton Heston, Sophia Loren, Genevieve Page. Bruni-Ipanema, Bruni-Grajaú, Íris: 3 — 6 — 9. (Livre). Cotação: 3 colunatas.
- CHARADA (Charade) — Suspense à sombra de Hitchcock. Direção: Stanley Donen. Com Cary Grant, Audrey Hepburn. Rex, Leblon: 1,30 — 3,40 — 5,50 — 8 — 10. (18 anos). Cotação: 2 colunatas.
- MARNIE — Psicologismo de algibeira que nos remete aos tempos de Rebeca. Direção (às vêzes brilhante) de Alfred Hitchcock. Com Sean Connery, Tippi Hedren. Império, Rian, Carioca: 2 — 4,30 — 7 — 9,30. (14 anos). Cotação: 1 colunata.
- O PICOLINO (Top Hat) — O maior êxito musical da dupla Fred Astaire-Ginger Rogers. Direção: de Mark Sandrich. Alvorada: 2 — 4 — 6 — 8 — 10. (Livre). Cotação: 1 colunata.
- A NOVIÇA REBELDE (The Sound of Music) — A Família Trapp ao som da música de Rodgers e Hammerstein II. Direção: Robert Wise. Com Julie Andrews, Christopher Plummer. Palácio: 3 — 6 — 9. (Livre). Cotação: 1 colunata.

Galerias & Museus — Claudir Chaves

Mota Pinheiro na Galeria Varanda

Quando a Sra. Lina Bardi dirigiu o Museu de Arte Moderna da Bahia, tinha uma grande preocupação com os artistas jovens, e só os expunha depois de exame meticuloso e de verdadeiro conhecimento artístico. O fato se deu com o desenhista Juarez Marialva Paraiso, o gravador Calasans Neto e o desenhista Mota Pinheiro.

Mota Pinheiro, embora não tenha nome de artista, é um artista. É jovem. Sem fazer "blague", vai longe, pois seus desenhos são puros, limpos, bem trabalhados, cuidados e acima de tudo representam fôrça criadora, deixando bem claro àqueles que querem confundir sua estrutura com a de Aldemir Martins, que seus desenhos são seus, suas figuras cuja inspiração foi buscar nos orixás dos candomblés ou nos motivos religiosos barrocos, só Mota Pinheiro pode identificar como parte sua.

Sua primeira exposição foi feita sob as vistas da Senhora Lina Bardi, nome respeitável no mundo artístico, no Museu de Arte Moderna da Bahia. Agora quem tem a "chance" de mostrar Mota Pinheiro no Rio, é Antônio Varanda, que aos poucos vem se firmando como *marchand aos tableaux*, na Galeria Varanda, cujo acervo, nojé, já é de bom tamanho. Mota Pinheiro inaugurará sua exposição no dia 20 e seu catálogo virá assinado por Harry Laus e o público poderá medir em profundidade o seu talento.

RÁPIDAS

A GALERIA TENREIRO, na Praça Geneari Osório, tem um bom acervo dos pintores Mabe, D. Libeskind e Wakabayashi. ● Em se falando em Wakabayashi, a GALERIA SOLARIUM de São Paulo fará uma exposição do renomado artista, amanhã, às 21 horas. ● Na segunda-feira que passou, a praça das Artes, isto é, a Geneari Osório, estêve muito concorrida com as exposições de Montez Magno, na GALERIA GOELDI, e Palatnik, na PETITE GALERIE. ● Muito comentados os relevos progressivos de Palatnik e muito mais ainda os painéis luminosos cinecromáticos. No entender de Clarival Valadares, a pesquisa de Palatnik acha-se orientada por um princípio pitagoriano, racional, lógico, embora a matéria de sua construção seja, em si mesma, uma estrutura de natureza física. ● Quanto à pintura de Montez Magno, José Claudio, de Recife, comenta, referindo-se à experiência do artista: "Todo êsse trabalho penoso de experimentação e seleção não se perdeu no vazio mas resultou numa síntese pessoal — permita-me a palavra — fascinante". E acrescenta: "Na sua cozinha, com toques de ciência entram leis de ótica, dinâmica, que se incluíram na conta da técnica, dos meios empregados, e não teríamos interêsse em salientar não fôsse o seu lado tão sério pelo pintor servirá de aproximação entre o quadro e o público: a energia".

Figura de orixá. (Desenho de Mota Pinheiro)

Registro

ANIVERSÁRIOS:

Fezem anos, hoje, os senhores: Desembargador Frederico Sussekind, Dr. Alexandre Barbosa da Fonsêca, Ernesto F. Coelho, Válter Gomes Cardim Sobrinho, Haroldo de Sousa Luz, João Nunes Ribeiro, Paulo Mendonça, Américo Carneiro, Carlos Tompson Flôres e Artur Lopes de Moura. Senhoras: Altina de Vasconcelos Cardoso, Dolores da Costa Barros, Maria Tapajós Gonçalves e Joana Luís da Silva.

MENINO — Completou 3 anos, segunda-feira última, o menino Ricardo Silva de Lima, filho do casal Cosme Ricardo de Lima e Laura Silva de Lima.

FESTA — Amanhã, no Clube Carioca de Tiro (Rua Coronel Cabrita, 57, em São Cristóvão), o conjunto «Os Irresistíveis» animará a festa que será realizada naquele clube. O conjunto é composto de quatro jovens residentes no Estado do Rio.

VIAJANTE — O Reitor da Universidade do Estado da Guanabara, Prof. Haroldo Lisboa da Cunha, continua cumprindo importante programa cultural nos Estados Unidos, sobretudo na Universidade de Houston (Texas), onde tem sido destacada atuação, ao lado dos professôres bôlsistas brasileiros: Afonso Teles, engenheiro-químico; Paulo Butazzi, engenheiro mecânico: Luís Guinle, engenheiro de produção, e Achar Mosse, engenheiro mecânico. Da caravana, destaca-se também o boliviano Jaime Cantarovici, bacharel em língua e Literatura.

LIVROS NOVOS

"Pequena História do Brasil" — Rocha Pombo — Com o sêlo editorial das Edições Melhoramentos, acaba de aparecer em 84.ª edição da "Pequena História do Brasil", do historiador Rocha Pombo. Êsse livro é uma narração sucinta dos fatos da vida brasileira, escrito especialmente para a juventude. A obra, partindo da morte do autor, foi atualizada pelo Professor Lourenço Filho que seguiu a mesma orientação de Rocha Pombo. Ilustrações de Fernando Dias da Silva e Heros Lima.

"O Homem e a Fronteira do Espaço" — G. Harry Stine — Trata-se de uma obra de palpitante atualidade. O seu autor vem trabalhando no campo da Astronáutica, escrevendo a respeito do homens do espaço. É um trabalho que merece ser lido por todos, pelos ensinamentos que contém. Edições Melhoramentos, tradução de Raul Polillo e ilustrações de Lewis Zacks.

"Gramática Elementar" — Said Ali — Em 8.ª edição atualizada pelo Prof. Adriano da Gama Cúri está nas livrarias essa gramática do saudoso mestre M. Said Ali, editada pela Melhoramentos. Obra esgotada há muitos anos, e agora publicada com êxito seguro, a "Gramática Elementar" destina-se, principalmente, aos que iniciam o estudo do nosso idioma.

☆ A.P.

ESSA É BOA!...

Pensando bem, mulher é uma ilha cercada de homens por todos os lados. Pensando melhor ainda, é no Rio onde se encontra o arquipélago mais legal, todo compôsto dêste tipo de ilha. São ilhas que se movem, que se rebolam, são ilhas de saia e blusa, de calça "Lee", são ilhas até de biquini. A nossa lição de hoje, meus caros alunos de Geografia humana, é sôbre a ilhota chamada Marlene Cunha. Para se chegar a ilha Marlene Cunha, há muito que se navegar. Apanha-se uma barca no cais da ilusão, que atravessa tôda a baía do amor. Em lá chegando... acorda bôbo! Não estais vendo que Marlena é um sonho? Essa é boa!... — O.R

CLUBE DOS CAIÇARAS

SÁBADO, DIA 14 ÀS 17,00 HORAS

BOSSA NA LAGOA

ELIS REGINA, ZIMBO TRIO, EDÚ LÔBO, NARA LEÃO TAMBA TRIO, SÍLVIA TELES, RIO 65 TRIO, QUINTETO VILLA-LOBOS.

Preço único Cr$ 2.500. Bilhetes à venda

Sec. Clube Caiçaras, Master Range Discos,

(R. Barata Ribeiro, 502-S/loja 206 e Av. Copacabana, 308-A)

Hoje na TV

Canal 2

14,40 — Matinê Excélsior; 16,00 — Novela; 17,00 — Amarelinho; 17,25 — Cine Infantil Excélsior; 18,00 — Lassie — Filme; 18,30 — Cine "Show" Kibon — Filme; 19,00 — Novela; 19,25 — Jornal da Cidade; 19,45 — A Sua Novela; 20,00 — Discoteca do Chacrinha; 21,40 — Hollywood 65 (Filme); 22,30 — Jornal Excélsior; 23,00 — Panorama Político; 24,00 — Boa Noite, Carmela; 00,15 — Cinema de Arte.

Canal 4

11,00 — Uni-Duni-Tê (Desenhos); 12,00 — Jambo & Ruivão (Desenhos); 12,30 — Teleglobo (1a. Edição); 13,00 — Novela: Marina; 13,30 — Contos de Amor (Filme: Nasce um Herói); 14,00 — Sempre Mulher (Feminino); 14,30 — Romance na Tarde (Filme: O Corsário de Trípoli); 16,30 — Festa em Casa (Variado); 17,00 — Filme: (A Dama de Tânger); 17,30 — Capitão Furacão (Filme); 18,00 — A Caveira (Filme em Série); 18,30 — Super-Homem (Filme); 19,00 — Teleglobo (Última Edição); 19,30 — Filme (Intriga em Paris); 21,00 — Mr. Novak (Filme — O Palhaço da Classe); 22,00 — Novela (Rosinha do Sobrado); 22,30 — "Show" da Noite; 23,30 — Se a Cidade Contasse.

Canal 6

15,15 — Rio, Ontem e Hoje; 15,25 — Superbazar; 16,05 — O Chicote; 16,40 — Guilherme Tell; 17,45 — Aventuras Submarinas; 17,30 — Sol da Minha Vida; 18,15 — Pausa Para Meditação; 18,30 — Jornal Feminino; 18,45 — Estrêla é o Limite; 19,20 — O Cara Suja; 19,55 — Diário de um Repórter; 20,00 — Repórter Esso; 20,20 — O Mestiço (Novela); 21,00 — O Manda Brasa; 21,30 — Patrulha da Cidade; 21,50 — Broadway Latina; 22,55 — Por Trás da Notícia; 23,00 — De Olho no Mundo; 23,40 — Informe Científico.

Canal 9

17,00 — Neno na TV; 17,30 — Garson Garante o Cinema; 18,00 — Confidencial; 18,40 — Rota Rio Route (Turismo); 19,00 — Artigo 99; 19,30 — Repórter Continental; 19,46 — R. Monteiro nos Esportes; 20,00 — Nosso Repórter; 20,05 — Atrações José Soares; 20,30 — Nosso Repórter; 20,35 — Volantes Audazes (Filme); 21,00 — Nosso Repórter; 21,05 — Ring na TV; 22,30 — Bôlsa de Valôres; 22,40 — Mesas-Redondas de Gilson Amado.

Canal 13

15,50 — O Zorro (Filme); 16,20 — Papai Sabe Tudo; 16,55 — Brotos no 13; 17,15 — Turminha Lula; 17,30 — Clube da Aventura, com Flash Gordon; 18,00 — Aventura no Paraíso; 18,58 — Ceará Contra 007 (Novela); 19,21 — Horóscopo; 19,28 — Novela: E a Primavera Chegou; 19,50 — Plantão Policial; 20,00 — TV-Rio Notícias (Primeira Edição); 20,20 — Musikelly; 21,23 — Novela: O Direito de Nascer; 21,48 — Impacto (Filme); 22,51 — Bate Ponto; 23,00 — TV-Rio Notícias (Última Edição); 23,30 — Rio Quatrocentão; 23,40 — Nossa Cidade; 00,15 — Roteiro das Artes.

GALERIAS E ARTES

Galeria Verseau

Arte é investimento que mais lhe dá prazer

GOELDI

GRAVURAS E DESENHOS INÉDITOS NO MÊS DE AGÔSTO

Av. Copacabana, 1133 — Av. Atlântica, 3384 Loja 12 — Tel. 47-3283

Acervo: Guignard, Portinari, Panceti, Goeldi, Heitor dos Prazeres, José Paulo Moreira da Fonseca

GALERIA VARANDA

Rua Xavier da Silveira, 59 — Tel. 36-4601

MONTMARTRE "JORGE"

dia 17 óleos de DIRCEU QUINTANILHA

Rua São Clemente, 72 TEL. 46-1591 MATRIZ

AV. COPACABANA, 1142 TEL. 47-4645 FILIAL

Galeria Guignard

ACÊRVO: Edgard Walter, Oswaldo Teixeira, Manuel Santiago, Chlau Deveza, Azeredo Coutinho, Aurélio D'Alcincourt, Van Dijk, René Simão, Saavedra e Gastão Formenti

RUA BARATA RIBEIRO, 529-C

AVISO

Ferragens Pereira Araujo S.A.

ASSEMBLEIA GERAL EXTRAORDINÁRIA

São convidados os senhores acionistas a se reunirem em Assembléia Geral Extraordinária às 15 horas do dia 19 de agôsto de 1965, na sede social na Rua Sacadura Cabral nº 144, a fim de deliberarem sôbre a seguinte Ordem-do-Dia:

A) Ratificação das deliberações tomadas pela Assembléia Geral Ordinária, realizada em 30 de abril de 1965.

B) Assuntos de interêsse geral.

Rio de Janeiro, 9 de agôsto de 1965.

JOÃO D'ALMEIDA COIMBRA
Diretor-Presidente

ASSISTÊNCIA AOS LÁZAROS

O Hospital dos Lázaros (atual Frei Antônio) instituição de um ... privado sito na Praça Mário Nazare n.º 52 São Cristóvão telefone: 28-0045 aceita qualquer auxílio ou donativo para assistência aos enfermos hansenianos ali internados. Dirigir-se, no local, à Irmã Superiora.

Teatros e Boites — Programa para sua Noite

TEATRO RECREIO

Estréia sexta-feira dia 13 às 21 horas
A Revista «SAÇUNDIN»

"TEM PIRIRI NO PORORÓ"

De José Sampaio e Álvaro Marzullo

ELOINA «a vedete sexi-onal»

Atração — Internacional «THE ROLL'S STAR» Patinadores-Acrobatas

RESERVAS: 22-8194

3 ÚLTIMAS SEMANAS

"LIBERDADE LIBERDADE"

de Flávio Rangel — Millôr Fernandes
GRUPO OPINIÃO — ARENA DE S. PAULO
RUA SIQUEIRA CAMPOS, 143 RES. 36-3497
COM: ODETE LARA e LUIZA MARANHÃO, NAPOLEÃO MUNIZ FREIRE, ODUVALDO VIANA FILHO.
HOJE 21,30 HORAS

ABRAHAM MEDINA APRESENTA
O FABULOSO MUSICAL

ARCO-ÍRIS

3 MESES DE SUCESSO
MAIS DE 100 REPRESENTAÇÕES

Diàriamente às 21 horas
Vesp. 5as., sábs. e doms., às 16 horas

NO NÔVO E LUXUOSO

TEATRO REPÚBLICA

Av. Gomes Freire, 474-A — Tel. 22-0271

Aproveite sua tarde livre e divirta-se no

HI-FI BAR e RESTAURANTE

Av. Princesa Isabel, 263-A

e no PLAZA HI-FI SOCIETY

Avenida Prado Júnior 258

SEM "COUVERT" — SEM CONSUMAÇÃO

Jantar-dançante com preços razoáveis

Aberto a partir das 15 horas
Reservas de mesas pelo telefone 57-1870

FÁBIO SABAG apresenta
Hoje às 21,15 hs.
TEATRO DULCINA

NA PONTA DA CORDA

Com: Renata Fronzi, Iracema de Alencar e um fabuloso elenco

"o destino de 11 pessoas entrelaça das entre gargalhadas e suspense" Comédia Policial de Alfonso Paso. Direção de J. M. Monteiro.

Poltr. a partir: Cr$ 500

Reser.: 52-5817

CAUBY

E IRMÃOS PEIXOTO
MOACYR — ARAKEN — ANDIARA

TODAS AS NOITES NO

DRINK

Boite — Restaurante Internacional

AVENIDA PRINCESA ISABEL, 82-A — Tel.: 57-7068

RESTAURANTE TÍPICO BRASILEIRO
AGORA NOVOS «SHOWS» ÀS 23 HORAS

"A FONTE SECOU"

com: Monsueto e Darlene Glória

RIO 1800

"VOLTA AO MUNDO"

com: LANA BITTENCOURT
e ainda: vedetas, cabrochas, passistas, ritmistas e cantores

NOVOS PREÇOS DO "COUVERT":
de domingo a quinta-feira — Cr$ 4.000
sextas-feiras e sábados — Cr$ 6.000
Sábados e domingos: «Feijoada 1800»
Av. Vieira Souto, 110 — Reservas: 27-0458 e 27-2447

HOJE, 21,15 HORAS

A "Dama" do Maxim's de Georges Feydeau

Sob Patrocínio da Cup. do 4º Centenário do Rio de Janeiro

TEATRO MAISON de FRANCE Tel.: 52-3456

Tonia Carrero Paulo Autran

Teatro Nacional de Comédia
HOJE 21,00 HORAS

"O NOVIÇO"

de Martins Penna — Direção: DULCINA
Cen.: Fernando Pamplona — Fig.: Arlindo Rodrigues
Avenida Rio Branco, 179 — Telefone: 22-0367
Ingressos: Cr$ 1.000 — Estud.: Cr$ 500

BAR CANGACEIRO

Apresenta

Segunda-feira — HELENA DE LIMA
Têrça feira — ALTEMAR DUTRA
Quarta-feira — ELIZETE CARDOSO
Quinta-feira — HELENA DE LIMA
Sexta-feira — SILVINHA TELES
Sábado — SILVINHA TELES

Rua Fernando Mendes, 25 — Tel.: 37-2455

PANORAMA ECONÔMICO

Impôsto de Renda em 64

A revista "A Economia Brasileira e suas Perspectivas" — do grupo de técnicos de "Análise e Perspectiva Econômica (APEC)" — contém, no seu 4º volume, recentemente lançado, uma inédita e pormenorizada análise do comportamento da Receita Federal no Ano de 1964.

Na parte referente à arrecadação do Impôsto de Renda, diz o referido estudo: "A legislação do Impôsto de Renda sofreu apreciável transformação em fins de 1962, apresentando por isso, em 1963, sensível recuperação, notadamente nas parcelas atribuíveis aos rendimentos de pessoas naturais (incremento nominal de 222% em relação a 1962) e de lucros de pessoas jurídicas (aumento nominal de 111%).

No tocante à arrecadação do impôsto nas fontes, o crescimento — comparado com os dos outros itens — foi menos substancial (90%); mas, em relação ao incremento do mesmo tipo, no ano anterior, mostrava acréscimo ponderável.

Em 1964, se bem que mais modesta do que as de 1963, as taxas de crescimento nominal do Impôsto de Renda sôbre pessoas físicas e jurídicas mantiveram-se bastante acima das observadas em 1962, 1961 e 1960. Entretanto, postas as cifras da arrecadação de pessoas físicas e jurídicas em moeda de valor constante, outras considerações terão de ser feitas.

A recuperação obtida em 1963 no impôsto sôbre pessoas físicas (83% em têrmos reais) continuou em 1964 em ritmo mais reduzido (apenas 14% de acréscimo); mas, de 1960 até 1962, a tendência do produto dêsse impôsto era a de sensível decréscimo (— 7% em 1960, — 38% em 1961 e — 41% em 1962, em têrmos reais).

No tocante a pessoas jurídicas, houve a queda, em 1964, de 12% em têrmos reais, relativamente ao produto da mesma natureza apurado em 1963. O maior fenômeno se verificara em 1962 — decréscimo real de 11% — mas fôra corrigido em 1963, com o incremento real de 20%.

Nas fontes, o incremento nominal de 145%, apurado em 1964, reduz-se, em têrmos reais, a 35%. Porém, se da receita excluirmos a que proveio de sistema de emergência instituído no ano passado (cêrca de 130 bilhões de cruzeiros), a receita nominal terá produzido apenas 93 bilhões de cruzeiros, isto é, o mesmo volume da arrecadação em 1963. Em têrmos reais o decréscimo seria considerável: cêrca de 46%.

Considere-se, porém, que os números em que nos baseamos, retirados dos Balanços Gerais da União, talvez não espelhem, relativamente ao Impôsto de Renda, a realidade da arrecadação. Dificuldades materiais, conjugadas à pressão da legislação nova, naturalmente complexa, teriam impedido a classificação apropriada da receita do Impôsto de Renda, havendo informações de que importante contingente do produto do referido impôsto fôra escriturado, no Exercício de 1964, como "Depósito".

E, para ilustrar o comentário, publica "A Economia Brasileira e suas Perspectivas" um interessante quadro comparativo da arrecadação do Impôsto de Renda dos últimos seis anos, em valôres constantes — o que permite apreciar as variações reais da receita:

(Cr$ milhões de 1964)

	1959	1960	1961	1962	1963	1964
Pessoas físicas	81.639	75.620	46.951	27.616	50.618	57.777
Pessoas jurídicas	205.598	206.793	208.417	184.451	221.159	194.864
Fontes	124.171	137.633	147.210	157.744	170.385	229.774
Total	411.408	420.046	402.578	369.811	442.162	482.415

INCREMENTOS REAIS

Pessoas físicas	— 7%	—38%	—41%	+ 83%	+ 14%
Pessoas jurídicas	+ 1%	+ 1%	—11%	+ 20%	—12%
Fontes	+ 11%	+ 7%	+ 7%	+ 8%	+ 35%
Total	+ 2%	— 4%	— 8%	+ 20%	+ 9%

CAMBIO

LIVRE

O mercado de câmbio livre abriu ontem, em condições calmas, com o Banco do Brasil, sacando o dólar a Cr$ 1.850 e a libra a Cr$ 5.171,70 e comprando a Cr$ 1.825 e a Cr$ 5.092,60. Os bancos particulares sacavam o dólar a Cr$ 1.840 e compravam a Cr$ 1.830 e a libra a Cr$ 5.140 e a Cr$ 5.095. Fechou inalterado. Na abertura do mercado de câmbio manual o dólar-papel regulou para venda a Cr$ 1.860 e a libra a Cr$ 5.200 e para compra a Cr$ 1.855 e a Cr$ 5.170. Fechou inalterado.

MOEDAS

ABERTURA:		
Dólar-papel	Cr$ 1.860	Cr$ 1.855
FECHAMENTO:		
Dólar-papel	Cr$ 1.860	Cr$ 1.858

TAXAS DE CAMBIO LIVRE

	Venda	Compra
Libra	5.171,70	5.092,60
Franco francês	378,50	372,40
Dólar	1.850	1.825
Florim	515,40	507,40
Pêso uruguaio	47,00	27,90
Lira	2,970	2,920
Marco	462,10	454,80
Escudo	64,80	62,40
Coroa dinam.	254,40	249,80
Libra islandesa	4.917,30	4.838,70
Dólar canad.	1.714,10	1.689
Coroa norueg.	259,20	255
Shilling	72,70	70,80
Franco suíço	429,70	422,90
Coroa sueca	359	353,10
Peseta	31,50	30,80
Franco belga	37,40	36,80
Pêso argentino	6,60	6,30

CONVÊNIOS

	Venda	Compra
"Rússia, RDA, Portugal, Romênia e Grécia" — Dólar	1.850	1.825

OUTROS CONVÊNIOS

	Venda	Compra
Dólar	1.759	1.734

CAMBIO MANUAL

	Venda	Compra
Dólar	1.860	1.855
Libra	5.200	5.170
Escudo	65,50	65,00
Lira	3,00	2,98
Marco	31,50	30,80
Franco francês	380	375
Franco suíço	432	427
Marco	470	460
Pêso argentino	6,60	6,30
Pêso uruguaio	33,50	32,00

Curso do I.B.V. em 10-8-1965

COMPANHIAS	Quant. Ações	Valor em Cr$	Cotações Máx	Mín	Méd	Valor (%)
Banco do Brasil	3.250	9.432.000	2.920	2.900	2.902	est.
D. Isab. (pf)	8.425	9.197.000	1.100	1.080	1.092	+ 1,4
Aços Villares	4.594	8.566.760	1.880	1.840	1.865	— 0,2
Arno	8.465	12.644.500	1.510	1.485	1.494	est.
Bras. Roupas	16.639	12.998.420	790	780	781	+ 1,4
Brahma (ord)	14.251	57.074.000	4.030	4.000	4.005	+ 5,7
Brahma (pf)	51.405	208.165.610	4.150	3.950	4.050	+ 4,5
Souza Cruz	19.450	55.400.040	2.880	2.820	2.848	+ 1,4
Docas Santos	77.950	56.707.000	750	720	727	— 1,0
Ferro Bras.	45.370	23.816.500	530	520	525	+ 1,3
Kibon	29.050	26.581.030	920	910	915	+ 0,2
L. Americanas	12.631	38.235.870	3.070	2.800	3.027	+ 4,9
Brinq. Estrêla	30.050	27.631.000	930	910	919	+ 0,5
Mesbla	65.186	92.105.180	1.430	1.390	1.412	+ 0,3
Samitri	5.958	6.898.610	1.180	1.140	1.157	+ 0,5
M. Santista	5.800	9.244.000	1.600	1.580	1.593	— 0,1
Petrobrás	18.332	14.404.550	850	700	786	+ 19,6
S. P. Alpargatas	149.865	281.824.570	1.900	1.860	1.880	est.
Belgo Min.	21.656	27.860.840	1.300	1.280	1.286	— 0,4
Sid. Nacional	8.155	10.859.000	1.330	1.300	1.331	+ 4,2
V. R. Doce (pf)	500	3.500.000	7.000	7.000	7.000	+ 3,2
Willys (ord)	15.100	10.686.000	720	700	707	+ 0,4

VOLUME: 595.908 — ÍNDICE B. V.: 557
VALOR: Cr$ 764.911.570 — OSCILAÇÃO B. V.: + 11 pontos

MANNESMANN: POLÍCIA DO RIO QUER ORLANDO

O Delegado Ilo Salgado Bastos, da Defraudações, mandou expedir, ontem, intimação, para que Orlando de Aguiar Cunha e seu irmão Nélson, ex-assistente da diretoria da Mannesmann no Rio, compareçam àquela especializada, para prestarem depoimentos. Igual medida será tomada, hoje, em relação a Euclênio Teles, também servidor da emprêsa.

A Defraudações aguardava a resposta oficial da solicitação que encaminhou ao Juiz Geraldo Alves Reis, da 7.ª Vara Criminal, de Belo Horizonte, para tratar, por si mesma, do encargo de trazer os acusados para interrogatório no Rio. O Juiz Geraldo comunicou ao Delegado Ilo que não poderia encaminhar Orlando e Nélson, por terem sido libertados na sexta-feira última.

Não viriam

O ofício do Delegado Ilo ao Juiz de Belo Horizonte foi encaminhado, há alguns dias, porém, era disposição da Justiça, após as denúncias de que o Sr. Jorge Serpa Filho fôra seviciado pela Polícia do Rio, não encaminhar nenhum outro implicado no «estouro» da Companhia Siderúrgica Mannesmann à Guanabara, pois se temia pela integridade física dos suspeitos que estavam tutelados pela Justiça mineira. Assim, após a libertação dos Srs. Serpa Filho e Orlando Cunha, o juiz despachou o mencionado ofício. Quanto ao Sr. Euclênio Teles, a situação difere, pois êste ex-servidor da Mannesmann já foi ouvido em Juiz de Fora, pelo Comissário Olímpio, da Polícia carioca e, contudo, sua presença está sendo reclamada para esclarecer alguns pontos considerados confusos.

CPI

Sôbre a presidência do Deputado Manoel Costa, a Comissão Parlamentar de Inquérito, constituída pela Assembléia Legislativa de Minas Gerais, para apurar o caso Mannesmann, reuniu-se, ontem, para tratar de medidas que deverão iniciar os trabalhos da Comissão. Ainda esta semana, serão convocados diretores e ex-diretores da Mannesmann, para prestarem esclarecimentos, sendo que até o interventor nomeado pelo Governador Magalhães Pinto está sendo cogitado pelos membros da comissão para depor. Dentro do plano de trabalho elaborado pelos políticos mineiros consta uma série de diligências e diversas solicitações às Polícias da Guanabara e de Belo Horizonte, bem como ao Conselho de Segurança Nacional, consubstanciadas em documentos e em depoimentos prestados por suspeitos ou testemunhas nos inquéritos.

Cível

Um dos advogados da Companhia Siderúrgica Mannesmann compareceu, ontem, à 6.ª Vara Cível, para levar os autos onde se encontra o agravo do Advogado Milton Barbosa à sentença do Juiz Dalpes Monsores que julgou competente o fôro cível de Belo Horizonte para decidir sôbre pedidos de falência da Mannesmann. Após a contestação dos defensores da emprêsa, os autos serão apresentados à Juíza Maria Stela, da 7.ª Vara Cível, que conservará ou reformará a sentença do Juiz Dalpes, sôbre a competência de fôro, estando a palavra final com o Tribunal de Justiça da Guanabara, caso a juíza mantenha a sentença do Juiz Dalpes Monsores.

CNE aprova correção de aluguéis

O Conselho Nacional de Economia aprovou, ontem, em sessão ordinária, por unanimidade, a Resolução que estabelece os índices de correção monetária para os aluguéis cujos contratos terminaram em maio do corrente ano e entrarão em vigor a partir de setembro vindouro. A matéria foi relatada pelo Conselheiro Glicon de Paiva, que deu parecer fixando em 1,86 o coeficiente de correção monetária que traduz a elevação do nível geral de preços no ano de 1964. Para os fins previstos na Lei nº 4.663 que criou estímulos ao aumento de produtividade, o Ministro da Fazenda solicitou a fixação do coeficiente. Os estudos foram procedidos pelo Departamento Econômico. O coeficiente se refere ao processo estatístico correspondente às médias de dezembro de 1963 e janeiro de 64, e dezembro de 64, e janeiro de 1965, por estabelecer os limites de cálculos centrados em 1º de janeiro e 31 de dezembro de 1964, cobrindo, portanto, o ano civil considerado.

O relator da matéria, Sr. Glicon de Paiva, chamou a atenção para o fato de que o índice 1,86 do Conselho Nacional de Economia é idêntico ao apresentado pela Fundação Getúlio Vargas.

Banco da Amazônia na CFP

Com a assinatura de convênio, o Banco de Crédito da Amazônia acaba de de integrar no "rush" que a Comissão de Financiamento da Produção vem empreendendo para dinamizar a execução da política de preços mínimos no Norte e Nordeste do País.

O convênio foi celebrado entre aquêle estabelecimento de crédito oficial e o Banco do Brasil e prevê a movimentação, pelo primeiro, de verbas no montante de 2 bilhões de cruzeiros, sendo um bilhão e 500 milhões destinados a financiamentos e à garantia dos preços mínimos para fibras e 500 milhões para cereais.

Para acertar pormenores relativos à execução da garantia dos preços mínimos pelo BCA, o Sr. Fernando Gomes de Miranda, um dos seus técnicos, visitou a sede da Comissão de Financiamento da Produção, onde se avistou com o Sr. José Drumond Gonçalves, diretor executivo dessa autarquia.

Confiança no Govêrno trará dólares

O Engenheiro Otávio Marcondes Ferraz, Presidente da Eletrobrás, avistou-se ontem com o Presidente Castelo Branco, no Palácio das Laranjeiras, quando relatou a sua recente viagem à Europa e aos Estados Unidos, e anunciou que, muito breve, novos financiamentos, na ordem de dezenas de milhões de dólares, serão feitos ao setor de energia elétrica para a conclusão das grandes obras que estão em curso ou em vésperas de serem iniciadas.

O Sr. Otávio Marcondes explicou ao Presidente da República que nos contatos mantidos com agências financeiras internacionais verificou que está cada vez mais evidente o restabelecimento do crédito brasileiro no exterior, com a confiança depositada no seu govêrno. Disse ainda que a posição conquistada pelo Embaixador Juraci Magalhães nos Estados Unidos é de grande relêvo, pois é um dos chefes de missão diplomática de maior prestígio em Washington.

Subagência para vender Obrigações

O Ministro Otávio Gouveia de Bulhões, da Fazenda, inaugurou ontem, na Caixa de Amortização, a subagência do Banco do Brasil, especializada na venda de obrigações do Tesouro, do tipo reajustável. Na ocasião, o Ministro afirmou ter a certeza de que a nova subagência incrementará substancialmente a venda das Obrigações Reajustáveis, criando recursos adicionais ao Tesouro, de forma a permitir a recuperação das finanças do País e o prosseguimento de obras e serviços públicos.

A subagência já estará a serviço do público à partir de hoje.

Ministro vê problema do açúcar

Dois grupos executivos poderão ser criados com elementos do Instituto do Açúcar e do Álcool, da SUDENE e do Banco do Brasil, para análises de projetos agro-industriais, medidas referentes à utilização de recursos para aumentar a produtividade agrícola e a perda industrial na Zona da Mata no Nordeste, além de estudar o problema do reescalonamento das remissões e nova programação para financiamento de fundação de safras e adubos.

Petróleo internacional no CNE

Amanhã, quinta-feira, no Plenário do Conselho Nacional de Economia, o Professor José Eugênio de Macêdo Soares pronunciará conferência sob o tema: «A situação atual do petróleo no panorama internacional».

A palestra faz parte de um ciclo sôbre problemas energéticos, esquematizado pelo presidente Antônio Horácio. Haverá debates com os conselheiros e técnicos, no salão de reuniões, na Rua Senador Dantas, 74 — 14º andar.

FINAME pode ter cr$ 80 bilhões em 65

O Instituto de Resseguros do Brasil acaba de aprovar condições para o seguro de crédito de agentes financeiros do «FINAME» (Fundo de Financiamento para a aquisição de máquinas e equipamentos industriais).

As disponibilidades do FINAME para 1965 poderão atingir a Cr$ 80 bilhões, aplicáveis em refinanciamentos com prazo até de 5 anos.

Não tenha ilusões. Só com a vacina você pode prevenir-se da variola.

CADE vê processo contra exibidoras

O Conselheiro Coelho de Sousa, membro do Conselho Administrativo de Defesa Econômica — CADE — informou que já se encontra em fase de conclusão o processo administrativo que investiga práticas de abuso do poder econômico cometidas pelas firmas exibidoras cinematográficas Metro, Luís Severiano Ribeiro e Lívio Bruni.

Esclareceu o Conselheiro Coelho de Sousa que o processo é resultante de Comissão Parlamentar de Inquérito que apurou as atividades na indústria cinematográfica, fundado nos depoimentos do Sr. Jarbas Barbosa Medeiros.

CPI

O processo, oriundo de CPI quer do Senado ou da Câmara, continuou o Conselheiro Coelho de Sousa, independe de averiguações preliminares, como ocôrre com outros originados de denúncias ou representações até de Governador de Estado, sendo imediatamente encaminhado pela Diretoria Executiva ao Plenário do Conselho que escolhe, por sorteio, seu relator.

Klabin e leite

Também se encontram com o Conselheiro Coelho de Sousa, em franco andamento, os processos resultantes da representação da Cooperativa Carmo da Cachoeira, de Minas Gerais, contra as emprêsas de industrialização do leite da região e o enviado pela Inspetoria Regional de São Paulo referente ao requerimento de um grupo de acionistas da Klabin.Papel.

Aliança treinará operários no NE

O treinamento industrial para operários será intensificado no Nordeste, através convênio assinado entre brasileiros e norte-americanos, dentro da Aliança Para o Progresso.

O convênio dará treinamento a cêrca de oito mil operários, nos diversos níveis profissionais, além de promover o aperfeiçoamento de aproximadamente mil supervisores e gerentes de emprêsas, mediante a realização de cursos, seminários e outras atividades adequadas.

Mão-de-obra

Está prevista também a formação de 30 técnicos em programas de treinamento, os quais serão responsáveis pelos Centros de Treinamento do Serviço Nacional de Aprendizagem Industrial (SENAI); a expansão ou aumento de instalações de oficinas e laboratórios; e a formação de instrutores de treinamento. Serão beneficiados, segundo o acôrdo, operários dos Departamentos Regionais do SENAI nos nove Estados nordestinos.

O Serviço Nacional de Aprendizagem Industrial (SENAI), órgão da Confederação Nacional da Indústria que mantém e opera um sistema de formação de mão-de-obra, de âmbito nacional, compreendendo cêrca de 113 escolas de aprendizagem industrial, voltadas para o atendimento à demanda da indústria, trata da formação de jovens entre 14 e 18 anos. No Nordeste, o SENAI possui apenas 10 escolas nos seus nove Estados, em virtude da baixa incidência da atividade industrial na região, proporcionando receita aquém da necessária para a implantação de programas diversificados. Com o crescimento industrial estimulado por organismos nacionais e internacionais e a conseqüente demanda de mais gente qualificada, os esforços do SENAI para atingir as suas metas no Nordeste se ressentem das próprias deficiências da infraestrutura regional.

Os recursos disponíveis são apenas suficientes para a manutenção do sistema existente, porquanto a alta dos salários, maior do que o aumento correspondente da receita, não atende sequer à elevação dos custos operacionais que se processam em maior escala.

Melhorar

O convênio que brasileiros e norte-americanos firmaram sob os auspícios da Aliança Para o Progresso visa a proporcionar maiores e melhores oportunidades de treinamento à mão-de-obra industrial do Nordeste, mediante uma ação polivalente, com base nas unidades mantidas pelo SENAI na região. O programa previsto no convênio será administrado por um Grupo Executivo, composto de três diretores de Departamentos Regionais do SENAI no Nordeste, escolhidos por eleição entre os nove de tôda a região, e por um representante do Departamento Nacional do SENAI.

"Repórter Continental" notícia em imagem e voz, diàriamente no Canal 9 às 19,30, agora com a colaboração do nôvo DC.

INDÚSTRIA PASSA FRONTEIRAS

A Eucatex acaba de ultimar negociações para a primeira grande venda de fôrro Eucatex, no mercado norte-americano, cujo valor está estimado em 1,02 milhões de dólares, cêrca de 2 bilhões de cruzeiros.

Os entendimentos para essa operação, que põe em destaque o padrão de qualidade alcançado pela indústria nacional, foram concretizados quando da visita do diretor-comercial da Eucatex S. A., Indústria e Comércio, Engenheiro Roberto Paulo Richter aos Estados Unidos.

A fotografia focaliza o fecho da transação, na sede da Eucatex. O Engº Roberto Richter recebe do Sr. Gerard Mayer, gerente de exportação da Panambra S. A. filiada à Pan Pacific Overseas Division, o pedido dos importadores norte-americanos. À esquerda, o Sr. Henrique Homburger, diretor da Panambra.

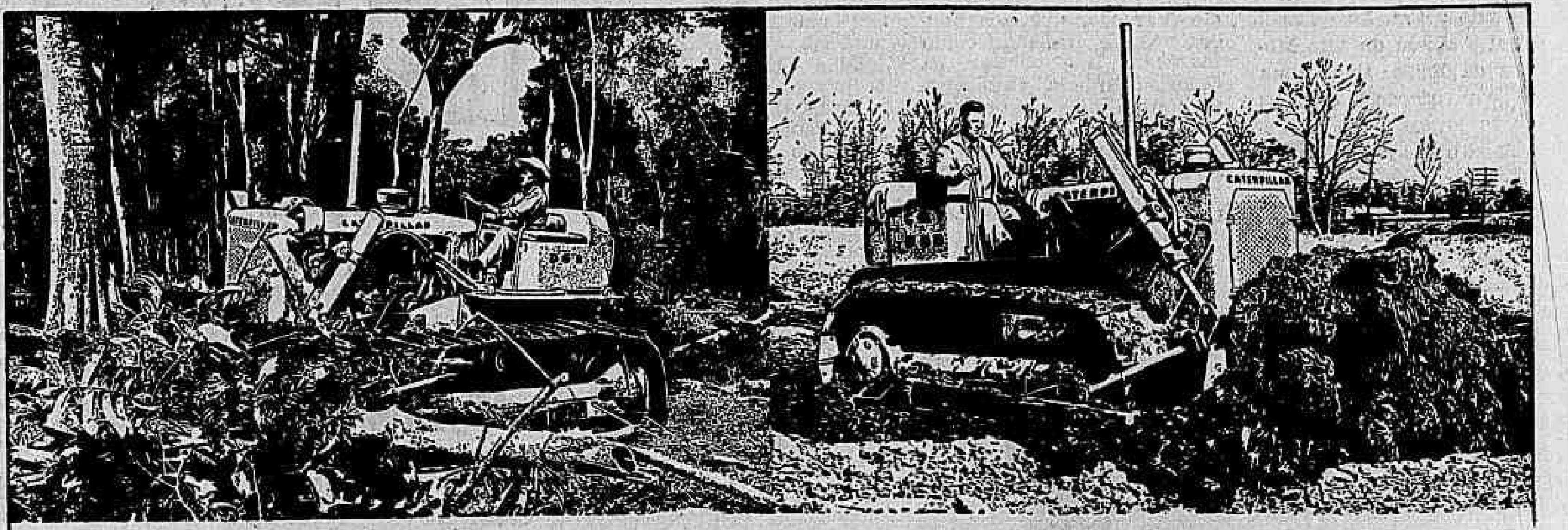

TRATORES DE ESTEIRAS CATERPILLAR

D6B ÁGEIS • POTENTES • PRODUTIVOS D4D

FICHA TÉCNICA: Aplicação: na agricultura, terraplenagem e madeiramento. Desempenho: excelente, potentes no trabalho pesado - ágeis no trabalho leve. São o resultado de 60 anos de experiência na fabricação de tratores de esteiras. Durabilidade. inigualável. Componentes exclusivos como as Esteiras Vedadas (patenteadas), que proporcionam de 20% a 30% mais vida útil aos pinos e buchas, e os Roletes e rodas-guia de Lubrificação Permanente tornam os Tratores de esteiras Cat os mais vendidos em todo o mundo. Caracteristicas: • motor Diesel Caterpillar, com sistema de injeção, isento da necessidade de ajustagens. Combustiveis mais baratos não causam enguiços. De 93 H.P. para o D6B e de 65 H.P. para o D4D • transmissão direta, de construção unitária com engrenamento seletivo e reversão rápida no sentido de marcha • chassi sólido de aço permite desmontagem individual das unidades de transmissão de fôrça. Assistência técnica: Possuímos completo estoque de peças de reposição e oficinas perfeitamente equipadas para garantir Continuidade de Produção à sua máquina. Nossos técnicos e mecânicos foram treinados na própria fábrica. Procure-nos para maiores lucros!

SOTREQ S. A.
DE TRATORES E EQUIPAMENTOS
Avenida Brasil, 9.200 Telefone: 30-9960 RIO DE JANEIRO GB • Filial de CAMPOS: Rua Tte.-Cel Cardoso, 1031 Telefone: 2891 CAMPOS RJ • Filial de VITÓRIA: Avenida Vitória, 2518 • Telefones: 2068 • 2069 VITÓRIA - ES.

CATERPILLAR E CAT SÃO MARCAS REGISTRADAS DA CATERPILLAR TRACTOR CO.

DER-RJ REALIZOU EM CACH. MACACU

Em perfeita consonância com os planos administrativos traçados pelo Governador Paulo Tôrres, acaba o Departamento de Estradas de Rodagem do Estado do Rio de Janeiro de realizar mais uma série de obras no 2.º Distrito de Cachoeiras de Macacu (Papucaia), cuja população agradeceu o atendimento das sentidas reivindicações de há muito exigidas para seu progresso.

As solenidades, que foram presididas pelo Governador do Estado, contaram com a presença dos Embaixador do Japão, Sr. Keiichi Tatsuke; Ministro Adilar dos Santos Teixeira; Secretários de Estado: Nilo Teixeira Campos, Heleno Nunes, Mário de Abreu e Freire de Morais; Engenheiro Rosendo de Sousa, Diretor-Geral do D.E.R.; Prefeito José Miguês, além de grande assistência popular, todos recebidos pelo Prefeito do município e que vem mantendo perfeito entrosamento com o Governador Paulo Tôrres, visando ao progresso de sua comuna e de seu povo.

O Embaixador nipônico descerra a bandeira no marco comemorativo

Obras e festividades

Dando início ao programa de inaugurações, o Governador Paulo Tôrres e o Embaixador japonês cortaram a fita simbólica dando como inaugurada a ponte sôbre o rio Macacu, obra de grande porte com um vão de 50 metros, construída em apenas 90 dias pelo DER, ao custo de 70 milhões de cruzeiros, e que interligará a RJ-2 à RJ 58 Rigaone-Rio-Friburgo-Niterói. Na oportunidade, fêz-se ouvir o Secretário Mário de Abreu (Comunicações e Transporte) que realçou o vulto e os benefícios da obra, fruto do impenho com que o Govêrno Estadual vem mantendo no sentido de melhorar as condições de vida das populações do interior fluminense.

Em seguida, foi inaugurado um trecho de estrada com mil metros de calçamento em paralelepípedo, o que proporcionará permanente trânsito ao escoamento dos produtos hortigranjeiros ali produzidos em grande escala.

Em seguida, dirigiu-se a comitiva para o Pôsto Telefônico Público que foi inaugurado pelo Embaixador japonês que nesse momento, falou com Tóquio.

Av. General Paulo Tôrres

O ponto alto das solenidades em Papucaia foi o instante em que era entregue ao tráfego, pelo Dr. Rozendo de Sousa, diretor-geral do DER, a Avenida General Paulo Tôrres, tendo o Prefeito José Miguês convidado o Embaixador do Japão para descerrar a Bandeira Nacional, que cobria o marco inauguracional com alto relêvo do Govêrno em bronze, significativa homenagem com que o povo do 2.º Distrito de Cachoeiras de Macacu distinguiu o Chefe do Executivo fluminense. O Governador Paulo Tôrres agradeceu a manifestação de que acabara de receber.

Homenagem ao Japão

Em homenagem ao Japão, quando era assentada a pedra fundamental do prédio para o Grupo Escolar local, o Governador do Estado assinou Decreto dando o nome de "Grupo Escolar Sol Nascente" como prova de amizade ao país amigo.

O prédio a ser construído servirá a tôda a colônia agrícola e será dotado de oito salas de aulas com modernas instalações pedagógicas, antiga aspiração da população local e que conta com cêrca de 2 800 habitantes.

Em rápidas palavras o Chefe do Executivo Estadual reafirmou o seu desejo de cobrir todo o Estado do Rio com escolas iguais àquela e que antes de deixar o Govêrno erradicará o analfabetismo da terra fluminense.

Falando ao DC o Prefeito José Miguês fêz questão de frisar o apoio que vem recebendo da Câmara e de seus Vereadores que tem sido fator decisivo do êxito que vem tendo à frente do Executivo Cachoeirense.

Dentre as obras que vem realizando no Município, destacam-se inúmeras pontes, com alargamento e pavimentação de ruas bem como ajardinamento de praças e melhoria no setor de Higiene e Saúde.

Referindo-se ao Almirante Heleno Nunes, Secretário de Energia Elétrica, disse: — "Espero, dentro em breve, ver o nosso Município também iluminado com luz de vapor de mercúrio, conforme se verifica na capital do Estado.

"Por isso mesmo, tenho procurado trabalhar íntima e entusiàsticamente com o Governador do Estado, que por sinal, através do DER na pessoa do seu Diretor-Geral, Engenheiro Rozendo de Sousa, tudo vem fazendo em benefício da nossa cidade e do bem-estar dos cachoeirenses".

O discurso do Prefeito José Miguens

"Exmo. Sr. Governador do Estado do Rio de Janeiro, Exmo. Sr. Embaixador do Japão, Exmos. Srs. Secretários de Estado, Exmas. autoridades presentes. Minhas senhoras, meus senhores:

Não faz muito tempo que a êste local compareceram, para prestigiar a festa de aniversário da colonização japonêsa, em Papucaia.

Festa que teve a presidência o ilustre Governador Paulo Francisco Tôrres e o Exmo. Sr. Embaixador do Japão, neste País.

Hoje novamente aqui estamos, agradecidos e jubilosos pelas obras e empreendimentos aqui levados a efeito pelo honrado Sr. Governador do Estado.

Quando da primeira vez, ouvimos os propósitos sinceros do Sr. Governador, que nos afirmou que construiria a ponte de cimento armado a ser hoje inaugurada, bem como uma estrada ligando Papucaia à Estrada Rio — Friburgo, instalaria um Pôsto Telefônico e lançaria a pedra fundamental de um Grupo Escolar. Dêsses e de tantos outros empreendimentos jamais duvidamos porque sabíamos que à frente do Govêrno do Estado se encontrava um cidadão de tradições inigualáveis e que jamais faltaria à palavra empenhada.

E o que vemos hoje: a confirmação daqueles propósitos, com o Município de Cachoeiras de Macacu numa grande redenção administrativa, graças à figura do honrado General Paulo Francisco Tôrres.

Não devo omitir a ação benéfica de seu Govêrno em todos os quadrantes do Município, desde a cidade de Cachoeiras até os lugarejos mais distantes da zona rural. Para todos êles, V. Exa. tem suas vistas voltadas com o mesmo carinho e dedicação.

Cachoeiras de Macacu, por seu povo, por seus órgãos, homens mais representativos, sensibilizada agradece e reconhece com gratidão eterna os benefícios recebidos, e os que ainda receberá. Estou certo de que a ação construtiva do Govêrno de V. Exa. não terá limites em tudo estar do povo fluminense.

O Município de Cachoeiras de Macacu está diretamente ligado a V. Exa. — disse se orgulha — pelos laços mais tradicionais de fraternidade, e a êle, V. Exa. pertence na cidadania que lhe foi conferida na solenidade memorável de 15 de maio último.

Portanto, Sr. Governador, confiamos em V. Exa. e pedimos a Deus nela preservação da vida de V. Exa. e da de sua excelentíssima família, pois, assim, V. Exa. continuará servindo e dignificando esta grande terra que é o Estado do Rio de Janeiro.

No palanque armado na Avenida Paulo Tôrres, o representante do Japão, no Brasil, pronunciou o seguinte discurso:

"Constitui para mim motivo de grande satisfação em poder dirigir algumas palavras de saudação aos ilustres presentes neste momento em que se inauguram importantes obras do Govêrno do Estado do Rio de Janeiro, que visam ao progresso e o bem-estar do povo de Papucaia.

Recorda-se Vossa Excelência, Senhor Governador, da oportunidade que me coube, há meses, de participar, na sua honrosa companhia, do décimo aniversário da colonização japonêsa, numa festa fraternal em que se uniram todos os membros dêste núcleo colonial, sem distinção de raça e de origem, num ambiente de franca amabilidade.

Na ocasião, após inspeção in loco da precária condição da ponte de madeira feita provisòriamente, o Governador do Estado prometeu a sua substituição por outra mais sólida e duradoura, que proporcionasse maior facilidade de transporte à população desta região.

Como é do conhecimento de todos, o desenvolvimento sócio-econômico de uma região depende de diversos fatôres, entre os quais se destacam os meios de transporte e comunicação, cuja importância vem crescendo dia a dia, a complexidade da conjuntura orgânica da vida moderna. Dêste ponto de vista, a construção desta ponte é de valor inestimável para a prosperidade do Município.

Hoje a obra está concluída, para a felicidade de todos os que habitam esta região, e que trabalham com seriedade, sem perder jamais, para que se torna num dos maiores centros produtores.

E as suas grandiosas obras em servir à coletividade de Papucaia ainda seguirão avante, com a escola que será erguida e com a ampliação da rêde de abastecimento de energia elétrica.

Admiro em Vossa Excelência, Senhor Governador, o dinamismo e a brilhante capacidade em dirigir e administrar os destinos do nobre e próspero Estado do Rio de Janeiro.

Outros oradores

Falaram, ainda, enaltecendo o trabalho empreendido pelo Governador Paulo Tôrres no território fluminense, o Sr. Luís Brás, Secretário de Educação; Sr. Kotaro Ikemoto, em nome da colônia japonêsa; Sr. Souza Leão, representante do Instituto Nacional do Desenvolvimento Agrário; a estudante Denair Gonçalves; o Coronel Santos Cunha, em nome da colônia brasileira ali radicada; o Sr. Alberto Monteiro, em nome da Associação Comercial e Industrial de Cachoeiras de Macacu e a Sra. Natalina Pimentel.

Encerrando as solenidades, foi oferecido às autoridades presentes um almôço na sede da Associação Japonêsa de Papucaia, onde prendas foram oferecidas às senhoras presentes e apresentado um "show" de danças típicas e motivos do Japão.

Presentes

Participaram das solenidades, além do Governador Paulo Tôrres e espôsa, o Embaixador do Japão, os Secretários Mário de Abreu, Heleno Nunes, Nilo Teixeira Campos, Freire de Morais, Luís Botelho, Luís Brás, o Chefe da Casa Civil, Ministro Adilar Teixeira e espôsa; o Comandante da PM, Coronel José Bismark; o diretor do DER, Sr. Rozendo de Souza; o Diretor do DETP, Capitão Antônio Francisco Tôrres; Dr. Luís Zaidman, presidente da CEEE; Deputado Flávio Palmier da Veiga e Dr. Artur Queirós, Diretores da CELF, Dr. Ronaldo Bizotto, Chefe do Setor de Relações Públicas do DER, Major Paulo Biar, Secretário de Segurança, Prefeito de Itaboraí, Sr. José Caffaro, Dr. Evaldo Saramago Pinheiro, Dr. Litz Sá Vieira, Subchefe da Casa Civil, Dr. Waldemar Monteiro, Delegado, Sr. Oto de Magalhães Júnior, Presidente do Banco do Estado; Rubens Leite, Diretor do DAEL; Deputado Jamil Sabrá, Dr. Ugulino Mendonça, Chefe do Cerimonial do Governador, jornalistas e outras autoridades.

Aspecto do almôço oferecido ao Governador Paulo Tôrres e membros de sua comitiva

"UM PIOLHO NA ASA DA ÁGUIA"

(Resposta ao livro de R. Magalhães Júnior — "RUI, O HOMEM E O MITO")

SALOMÃO JORGE, jornalista, inspirado poeta e brilhante prosador, estará na Livraria São José, no próximo dia 13, sexta-feira, a partir das 17 horas, autografando o seu nôvo livro «UM PIOLHO NA ASA DA ÁGUIA» — documentado estudo em que pulveriza tudo quanto se tem escrito contra RUY BARBOSA, a máxima figura da intelectualidade brasileira. Volume de quase 400 páginas, impresso em ótimo papel .... Cr$ 4.000

LIVRARIA SÃO JOSÉ — Rua São José, 38 — Rio de Janeiro

Fones: 31-0555 e 31-0954

ENVIAM-SE LIVROS PARA TODO BRASIL PELO REEMBOLSO POSTAL

Aviso do FBI: 'gangsters' caçam delator no Brasil

☆ Eduardo Ramalho

Sua aparência é de um enorme barril de toucinho. Mede, aproximadamente, 1,85 m, pesa cêrca de 118 quilos. Côr clara, cabelos lisos e escorridos para o lado direito. Bebe, diàriamente, 50 cervejas.

Com essas indicações, o FBI e a fina-flor do gangsterismo norte-americano procuram o homem chamado George Browne, autor de «Anos Perdidos», reportagem policial que foi «best-seller» nos Estados Unidos, durante os anos de 63 e 64, na qual denuncia, com coragem desusada e muito conhecimento, as atividades do «Murder Inc.» e da Máfia, apontando seus maiorais, fornecendo endereços, locais onde eram feitas as escritas, datas e horas de diversos assassinatos dos que não quiseram pagar as taxas de proteção do sindicato da morte.

No Brasil

O Delegado Marcos Botelho, da Interpol, do Rio, não desmentiu nem confirmou que já tivesse recebido ordens e informes para procurar Browne no Brasil. Mas, em São Paulo, a notificação chegou e estourou como uma bomba, isso porque o FBI solicita, ao invés de prisão, proteção para o "gangster", que foi marcado para morrer porque ousou abrir o bico e colocou na cadeia os últimos e importantes remanescentes de Al Capone e Genco Russo.

Este foi prêso, recentemente na Itália, após ser deportado dos Estados Unidos, onde chefiou os mafiosos durante anos, e mesmo fora do país continuava a manobrar aquela organização criminosa.

George Browne é um homem limpo com a polícia dos Estados Unidos, não só porque cumpriu a pena que lhe foi imposta pela Justiça, como porque deu subsídios e informações que possibilitaram à polícia prender e a Justiça condenar quatro dos maiores chefes de bandos criminosos naquele país.

História

George Browne era líder trabalhista nos Estados Unidos, mas sua vocação para riqueza rápida levou-o a associar-se ao "gangster" Willie Bioff, de Chicago, para extorquir um milhão de dólares de Hollywood, pouco antes de .. 1940. Sua participação, como dirigente do Sindicato, era decretar uma greve dos operadores, fechar os cinemas, e, assim, paralisar a Meca do Cinema. Por trás de Bioff e Browne estavam os malfeitores remanescentes de Al Capone, com a incumbência de apressar o dinheiro, através de argumentos terroristas, bombas, metralhamentos etc. A indústria cinematográfica não pôde resistir e se rendeu à extorsão.

Os tempos passaram-se e Browne, aparentemente, viveu na obscuridade. Mas seu dia chegou. Em 1943, êle defrontou-se com todos os "gangsters" que conhecia num Tribunal de Nova Iorque. Estava em péssima situação e não quis ir sòzinho para a cadeia, apesar das ameaças. De dedo em riste, apontou todos os homens que lhe haviam ajudado e que ajudava. Eram os cabeças do "Murder Inc." e da Máfia: Charlie Goie, Luís Campagna, Phil D'Andréa e Paul Ricca. A lista de crimes praticada por êsses homens era longa e jamais alguém ousara denunciá-los. Mas Browne o fêz. Cada um dos apontados por George foi condenado a dez anos. E Browne não estêve só na acusação. Pressionado, sabendo que o mal já estava feito, Willie Bioff e um outro comparsa, Alex Louis Greenberg, o ajudaram. Browne e Willie também estiveram presos, mas saíram logo, com a incumbência de sumirem o mais breve possível. O mesmo ocorreu com Louis.

Willie Bioff mudou seu nome para Nelson Bioff e foi cuidar de granja, em Phonix. Greenberg, mais calmo, ficou mesmo pelas grandes cidades. Browne concluiu seu livro e, escondido, através de seu advogado, mandou editá-lo. Tudo foi bem durante três anos, o prazo que os chefões denunciados ficaram presos.

Como morre um delator

Embora soltos, com livramento condicional — durante sete anos estariam vigiados — os homens denunciados por Browne nada fizeram. Mas em 1954, extinto o prazo da liberdade vigiada, começou a carnificina.

Bioff, que se sentia seguro, deixou sua granja, um dia, para ir ao trabalho. Ao ligar o motor de sua camioneta, esta explodiu. tôda a população de Phoix ficou sabendo quem era, então, o pacato cidadão que colaborava com tôdas as obras assistenciais da cidade.

Logo adiante veio a vez de Lour Greemberg. Foi morto a tiros por dois pistoleiros profissionais. Mas antes de começar a vingança, os "gangsters" tiveram uma disputa, entre si: na cadeia, constataram, o mercado não dava mais para todos. Um tinha que ficar sòzinho.

Assim, Charlie Gioi, em agôsto de 54, foi metralhado. Louis Campagna morreu em seu iate e, embora o médico tenha atestado enfarte como "causa-mortis", todo mundo sabe que foi envenenamento. Como Phil D'Andréa morreu, antes, do coração, restou apenas Paul Rica. E coube, a êste — agora dominando inteiramente a Máfia e o "Muder Inc.", eliminar, como previra durante anos, os delatores.

Dois dêles morreram, mas o terceiro, George Browne, escapou. E', fato curioso: nos cabarés salões de jôgo, bairros perigosos, seu retrato foi pregado nas paredes: "Mil dólares para quem denunciar seu esconderijo", eram os dizeres.

Mas Browne não apareceu. Nunca apareceu, razão pela qual a polícia acredita que esteja vivo, porque morte seria notícia de todos os jornais e publicidade para as organizações criminosas que fazem, disso, o melhor caminho para silenciar possíveis delatores e aumentar a arrecadação, no meio dos sindicatos e estabelecimentos comerciais que chantageiam.

Vivo e no Sul

O recebimento dos direitos pela venda do livro "Anos Perdidos", que é feito mensalmente por um advogado, é a maior prova — segundo o próprio FBI — de que Browne está vivo. E os "gangsters" também sabem disso.

Mas o esconderijo de Browne ninguém sabe. O advogado do antigo líder do sindicato, que é seu amigo particular, nunca o revelou, mesmo sendo ameaçado de morte e sofrendo atentados, por diversas vêzes.

Paul Ricca, porém, não perde as esperanças. Tem que encontrá-lo, de qualquer maneira, em qualquer lugar. Tanto que o FBI, na solicitação que fêz à Interpol de todo o mundo, não só pede cuidados especiais para Browne mas, sobretudo, solicita a prisão de diversos elementos, pistoleiros profissionais, que foram espalhados por Ricca para caçar o delator onde quer que esteja. O Brasil não está fora dessa caçada porque aqui outros "gangsters" já vieram — alguns ainda estão — e têm vivido sem maiores problemas. A Polícia brasileira, até agora, nada sabe do paradeiro de Browne ou de seus caçadores embora já existam informações oficiais de que Browne esteja na América do Sul, possivelmente aqui e que, atrás dêles, vieram outros "gangsters" com o fito de eliminá-lo sumàriamente.

Concurso cívico DC entra na fase final

O reinício do ano letivo veio ativar o grande concurso "O Brasil foi à Guerra pela Paz", que o DC está realizando com o patrocínio de S. A. Costa Pinto de Comércio e Indústria, distribuidores dos produtos Peixe e Duchen e o apoio do Departamento de Educação Primária.

Em tôdas as escolas é grande a atividade e em muitas delas já desde segunda-feira, segundo a circular baixada pela direção da EEP, estão sendo feitas a leitura e discussão em classe dos textos publicados pelo DC, como subsídio.

José de Alencar

A Diretora da Escola José de Alencar, Professôra Olga Amador, informou ao DC que as professôras estão instruindo os alunos para o concurso. Disse: "As professôras acharam a iniciativa muito oportuna, tanto mais porque a maioria dos alunos ignora o que foi a FEB. Todos os alunos estão felizes por saberem que nós brasileiros temos heróis autênticos e que não sòmente as histórias em quadrinhos publicam feitos marcantes dos pseudo valôres que ocupam o entusiasmo infantil".

Escola de samba não vive só de carnaval

"A bateria da Escola de Samba Unidos de Manguinhos não é só isso, não" — disse Nílton Costa, presidente da Escola de Samba Unidos de Manguinhos, quando da visita ao nôvo DC. E frisou: — "Viemos apenas com alguns companheiros para mostrar aos funcionários dêsse jornal e ao público que estamos em forma para o carnaval que vem, depois da grande figura que fizemos, estreando na folia, no desfile do 3.º Grupo, na Praça Onze, apanhando o 7.º lugar, entre 28 escolas".

Nílton Costa esclarece que a Unidos de Manguinhos foi fundada em 23 de abril do ano passado, em conseqüência da fusão dos seguintes blocos: Velhacap, Grêmio de Manguinhos, Vila Turismo, Embaixadores de Manguinhos e Unidos de Benfica. E a primeira saída foi com o enrêdo "Os Bravos Soldados do Fogo", em homenagem aos nossos bombeiros. Unidos de Manguinhos são hoje quase 1.200 pessoas, trabalhadoras, alegres e fiéis ao samba puro.

Extra-samba

Nílton Costa diz dos progressos que a Escola tem feito nesse seu primeiro ano. Na Avenida dos Democráticos, construiu uma quadra com 723 metros quadrados, a maior da cidade e está acabando de levantar arquibancadas para 1.500 pessoas sentadas. No meio de ano realiza a Unidos de Manguinhos exibições de danças do folclore brasileiro, com candomblés, macumbas e maracatus, possuem dois quadros de futebol, campeões da 10ª Região Administrativa, e elegeram a "Miss" Samba uma môça de 19 anos, conhecida como Manda, passista de primeira classe.

Outros triunfos foram alcançados no concurso de Bonsucesso que lideraram, ao lado de oito veteranas escolas.

Os associados da Unidos de Manguinhos realizam obras de assistência social, colaborum com as autoridades estaduais e dão o melhor de si em favor de tôda a vizinhança. Ainda agora podem ser encontradas turmas de sambistas trabalhando sem o menor interêsse de remuneração nas obras de reparação e pintura da Escola Ema Negrão de Lima, em Manguinhos cooperando com o Administrador Regional que já se acostumou a contar com seu concurso, sempre que a necessidade da Região o exija.

O Seu Repórter Rodoviário

★ Ubiratan Silva

● **Os motoristas do Estado de São Paulo, que forem apanhados em flagrante de excesso de velocidade, serão processados criminalmente, nos têrmos do Código de Contravenções Penais. A mesma medida será aplicada aos que dirigem veículos sem possuir carteira de habilitação. A decisão nesse sentido foi adotada de comum acôrdo, pela Secretaria de Segurança e o Departamento de Trânsito do Estado, em virtude do número cada vez maior de acidentes provocados por aquelas infrações.**

● Um dos mais significativos índices da auto-suficiência brasileira, para a fabricação de veículos, atestando a formidável expansão dêsse setor industrial, está contido em recente levantamento sôbre as compras feitas no mercado interno pelo parque automobilístico. Segundo os dados relativos ao primeiro semestre do ano em curso, apenas uma das onze indústrias de veículos, a Volkswagen do Brasil, efetuou compras no valor médio de Cr$ 1 bilhão, em cada um dos 102 dias de trabalho do período. No semestre correspondente do ano passado, a aquisição média diária de produtos nacionais elevava-se a Cr$ 373.553 milhões, em 121 dias trabalhados. O volume de compras realizadas no mercado interno, apenas pela Volkswagen do Brasil, registrou acréscimo superior a 100%, elevando-se a 102 bilhões, 5 milhões, 722 mil cruzeiros entre janeiro e junho de 1965, contra Cr$ 45,2 bilhões no mesmo período de 1964. Êsse considerável incremento de compras da Volkswagen, exclusivamente no mercado brasileiro, tem permitido a expansão de centenas de indústrias suas fornecedoras de autopeças e a conseqüente abertura de novas e amplas frentes de trabalho.

● **A SIMCA DO BRASIL lançou, recentemente, mais quatro côres, em diferentes combinações, na sua linha «Chambord». São elas: azul horizonte claro, com o teto platina; marfim, com teto azul horizonte claro metalizado; mostarda de ouro, com teto areia metalizado. e marfim, com teto mostarda de ouro metalizado. Para a linha «Rallye Especial» a opção será o carro inteiramente na côr azul horizonte claro metalizado.**

● Voltamos à carga, quanto ao que afirmamos ontem, nesta coluna, comentando o preceito bíblico de que «a quem mais tem mais se dará; a quem nada tem, o pouco que tem se tirará» e sua aplicação à Zona Portuária, que permanece total e irremediàvelmente abandonada pelo Govêrno carioca, que não pode alegar ignorância do que ali se passa, uma vez que conta com um seu representante pessoal (o Administrador Regional) para solucionar os problemas locais. O serviço de transportes coletivos daquela populosa região carioca é o pior do Rio de Janeiro, especialmente à noite, pois conta com apenas três linhas de ônibus, a saber: a 128, Santo Cristo — Antero Quental, via Copacabana; a 172, Santo Cristo — Antero Quental, via Jóquei, e a 203, Praça 15 — Francisco Sá, esta da CTC. Como se vê, condução para a Zona Norte ou, ao menos, até a Estação de D. Pedro II, da Central do Brasil, não há, apesar dos milhares de operários que trabalham nas indústrias de Santo Cristo e adjacências e residem nos subúrbios longínquos.

O problema existe e pode ser constatado, mas nem o Administrador Regional da Zona Portuária, nem o Coronel Fontenele (cujo poder é tão grande que deu para transformar a Avenida Presidente Vargas no atual «curral de veículos») conseguiram ou quiseram resolvê-lo.

Mistérios da administração do atual Governador da Guanabara. (A propósito, a votação dos candidatos do hoje governante carioca, naquela zona, nas eleições passadas, foi da ordem de apenas três por cento...)

● **MAPAS E ROTEIROS RODOVIARIOS — Esta coluna está publicando semanalmente de têrça-feira a domingo, cupons numerados de um a seis que colecionados, darão direito ao recebimento inteiramente grátis de mapas e roteiros rodoviários. Os leitores interessados no recebimento de mapas e roteiros deverão escrever para esta seção, informando nome e residência e enviando a coleção de cupons publicados durante a semana anterior podendo habilitar-se com quantas coleções quiserem desde que cada uma delas seja enviada em cartas separadas. A remessa dos mapas e roteiros será feita através do Correio, pelo DC sem qualquer despesa para os interessados.**

2

Quarta-feira

— CAVISA —

CAXAMBU AUTO VIAÇÃO S. A.

ESTAÇÃO RODOVIARIA MARIANO PROCOPIO

Guichê — 32 — Telefone n.º 23-9113

Saída do Rio Diàriamente às 8,00

Saída de Caxambu Diàriamente às 8,00

COCHEIRA DE VIDRO

Bolonha

Péssima a direção dada na última vez ao cavalo Confúcio. Além de largar mal foi "obrigado" na grande curva e deu um desgarro violento na entrada da reta. Na noite de amanhã vai encontrar em Miraqueta e Pingolinho dois inimigos terríveis, mas se tiver um percurso favorável, sua "chance" é das maiores.

—•—

Para montar Miraqueta, foram buscar no fundo do baú o "Papagaio de Galocha" Lídio Lins. Às vêzes corre muito o cavalo de propriedade do Sr. Allemander Jesus Pereira e quando trabalha bem, como fêz agora, confirma sempre. Inimigo poderoso.

—•—

Pingolinho chegou mais perto na última mostrando estar de nôvo no bom caminho de colocações e vitórias. Numa raia leve pode ganhar dos mais novos pois é corredor.

—•—

Signorina perdeu outro dia por falta de algum aguerrimento. A turma ficou agora muito fraca e a oportunidade que se oferece à pupila de Jorge Morgado é excepcional. E' uma pule realmente pequena mas, acreditamos, absolutamente certa.

—•—

Pacoba fêz "forfait" na última vez em que apareceu inscrita, por não estar ainda na conta, sem uma passada forte na distância. Para esta corrida continuou é verdade sem trabalhos fortes, mas está muito mais galopada, estirada mesmo. Como é de melhor categoria que a turma pode secundar a favorita Signorina, levando ainda seu número, um bom refôrço de Sotéia.

—•—

Dificilmente Flexa Prateada confirma uma corrida desaparecendo, sempre que é esperada como agora. Vai montada por um aprendiz de futuro e pensamos seja capaz de uma ótima atuação. Estando a pista normal como ela gosta, não se surpreendam se conseguir ganhar, mesmo vindo de boa atuação.

—•—

Desforra está sempre muito apostada e não encontra um meio de obter sua segunda vitória. Seu estado é dos melhores e nunca andou tão firme como agora. Como última tentativa, mudaram o regime e será agora dirigida pelo bridão Manoel Silva. Regulará?

—•—

Não foi boa a derradeira corrida da tordilha Sweetness, no páreo em que Descarte venceu em 61 para mil metros. Largou tropeçando e ficou bem atrasada. A carreira parece agora mais forte, mas o estado da tordilha é o melhor possível e cremos que sua derradeira corrida não deve ser levada em conta.

—•—

Rose of France corre de verdade na raia de areia e manteve o mesmo estado das outras apresentações. José Portilho, seu jóquei, está confiando cem por cento na vitória da pupila de Artur Araújo.

—•—

Na mesma carreira Esdrúxula volta com trabalho dos melhores e já perdeu para Sweetness em cima do disco, Chave corre muito na areia e gosta quando há briga no início do percurso. Égide é muito atrevida na areia.

—•—

Muito forte a parelha Tarik-Mar Cruel sendo o nome principal o tordilho que, estreado há pouco, mostrou que seu dia de vitória está muito próximo. Vai ser difícil mesmo a derrota de Mar Cruel. Dario Moreira, no momento em boa fase técnica, já está gastando por conta.

—•—

Itaxi largou mal na última e ainda chegou perto mostrando que sua "chance" é agora muito forte. J. Fagundes vai caprichar no pique de partida e se Itaxi não ficar longe podem acreditar que sua derrota será difícil.

—•—

Dragon Bleu cavalo de melhor categoria, foi queimado há algum tempo pelo veterinário Mora. Reaparece ainda um tanto falho de preparo mas a turma ficou fraca enquanto estêve fora de "circulação" e sendo assim, pode ganhar na melhor categoria. Não sentindo a "estirada" na próxima saiam de sua frente.

—•—

Foi fácil a vitória do tordilho Angaru ao reaparecer aqui na Gávea. Ganhou "cozinhando" e marcou tempo aproveitável para a turma. Bem pode agora repetir a vitória, embora o páreo esteja muito mais forte. Ricardo leva barbada.

—•—

Caruá tem categoria para ganhar da turma embora seja um cavalo um tanto falso. Se quiser correr com juízo, o tordilho Angaru terá de correr o que sabe e o que não sabe para chegar à sua frente. Está tinindo Caruá.

SÁBADO NA GÁVEA

1.º Páreo — Às 13,45 horas — 1.600 metros — Cr$ 800.000 —

	Kg
2—2 Quengo	* 57
1—1 Estuário	* 57
3 Itaquara	2 55
3—4 Datilis	1 57
5 Strelka	* 55
4—6 Espantalho	* 57
7 Dana	* 55

2.º Páreo — Às 14,15 horas — 1.600 metros — Cr$ 800.000 —

	Kg
1—1 Chevlot	* 57
2—2 Mondego	* 57
3 Ojoja	2 56
3—4 El Catita	5 57
" Vaig Sagrado	3 57
4—6 Emeon	1 57
7 Mirolincoln	4 57

3.º Páreo — Às 14,45 horas — 1.200 metros — Cr$ 1.200.000 — (Grama)

	Kg
1—1 Flanna	1 56
2 Delfá	3 56
2—3 Satisfação	2 56
4 Happy Sunrose	8 56
3—5 Gallantry	7 56
6 Velocity	3 56
4—E Guezala	5 56
8 Ferônia	6 56
9 Secret Love	9 56

4.º Páreo — Às 15,15 horas — 1.500 metros — Cr$ 800.000 — (Grama)

	Kg
1—1 El Goléa	6 57
2 Zambo	* 53
3 Indiano	2 53
2—4 Royal Caparty	4 57
5 Elliocott	8 57
" Engenho	7 57
3—6 Belo Príncipe	1 57
" Lord Ipê	5 57
7 Evaño	* 57
4—8 Juc-Jac	3 57
9 Malpensa	* 57
" Quenal	* 57

5.º Páreo — Às 15,45 horas — 1.200 metros — Cr$ 1.200.000 — (Grama)

	Kg
1—1 Velvetta	3 56
2 Escapoleta	4 56
2—3 Colancy	5 56
4 Tony Curriña	1 56
3—5 Sheet	6 56
6 Katapian	7 56
4—7 Ketie Ketchup	2 56
8 Guia	8 56
9 Venca	8 56

6.º Páreo — Às 16,20 horas — 1.200 metros — Cr$ 1.200.000 — (Grama)

	Kg
1—1 Snowking	* 56
" Red Eyes	6 56
2—2 Fgo	1 56
3 Retrospect	7 56
3—4 Erpenholando	* 56
" Fingal	5 56
5 Happy Sun	3 56
6 Rosa de Oiro	2 56
4—7 Empedan	* 56
8 Foxbridge	4 56

7.º Páreo — Às 16,55 horas — 1.300 metros — Cr$ 600.000 — ("Betting") — (Grama)

	Kg
1—1 Pretend	* 56
" Dinaflor	* 54
2 Miss Turf	6 54
2—3 Desasa	3 56
4 Quelle-Nuit	2 54
3—5 [illegible]	7 52
3—6 Pearl Harbor	6 56
7 Decant	1 52
8 Lady Madrid	8 54
4—9 Quinada	5 54
10 Oak Park	* 56
" Ninabela	9 54

8.º Páreo — Às 17,30 horas — 1.000 metros — Cr$ 400.000 — ("Betting")

	Kg
1—1 Todavia	5 58
2—3 Volânia	* 60
2 Angolésa	7 52
4 Rivabela	2 55
3—5 Renânia	8 56
6 Parapuã	1 52
4—7 Felicia	4 58
" Meta	3 54
8 Rosa de Oiro	6 58

9.º Páreo — Às 18,05 horas — 1.000 metros — Cr$ 400.000 — ("Betting")

	Kg
1—1 Misty	* 60
2 Dandelion	2 58
2—3 Caricato	5 60
4 João Bravo	3 60
3—5 Balmain	* 60
6 Insolente	* 58
4—7 Aliás	1 60
8 Lord Carancho	* 56
9 Palardo	4 56

"Starter" — Nilor Tomé Macedo

CORRETORAS
PRECISA-SE
Tratar na Av. Rio Branco, 25 sobreloja, diàriamente de 9 às 11 horas

Pingolinho e Nagib são duas boas corridas

Carlos Ribeiro fala dos problemas do Turfe

O "BIG TREE" DOS PROFISSIONAIS

Os diretores da Associação dos Profissionais, tendo ao centro o presidente Carlos Ribeiro. Wilson de Sousa à esquerda e Jorge Coutinho à direita

A reportagem procurou o treinador Carlos Ribeiro, para saber a «chance» de seus dois animais alistados para a corrida de amanhã.

— Finalmente, consegui colocar novamente o Pingolinho em estado. É um cavalo que, quando anda em forma, corre bem, daí acreditar que meu cavalo tenha grande «chance» de vitória. Quanto ao meu outro animal inscrito, Nagib também tem muita «chance», apesar de ser um dos animais mais difíceis de ser dirigido que atualmente militam na Gávea. Creio que, pelo menos, o placê dos 2 é certo, daí, aconselho aos leitores para fazer uma acumulada de placê.

— Como e por que veio a ser treinador?

— Quando estudava no Grambery em Juiz de Fora já gostava de cavalos. Vim para o Rio e comecei a ir ao Jóquei e logo depois exatamente em 1955 ingressei na escola de treinadores, e me formei com a turma dos atuais treinadores, como Racine Barbosa, Válter Peterson, Olímpio Pinto e outros.

— Qual seu ideal como presidente da classe?

— Conseguir o máximo de justiça social para a classe que nunca teve nenhuma proteção.

— Qual o número de filiados da classe que o sr. é presidente?

— Ela é composta de 117 treinadores, 96 jóqueis e 20 aprendizes.

— O Sr. tem alguma queixa contra o J. C. Brasileiro?

— Não, pois é uma instituição digna de tôda admiração.

— E quanto aos homens que fazem parte desta instituição?

— Tenho uma grande mágoa daqueles que motivaram a minha injusta prisão. Foi a primeira vez que estive prêso e graças a Deus tudo acabou bem.

— Qual o grande problema que atualmente aflige o seu Sindicato?

— O J. C. Brasileiro insiste que os cavalariços têm que escovar 2,6 cavalos. Isto não é possível porque ou o cavalariço escova 2 ou 3. A divisão do J. C. é impossível. Vale a pena acrescentar que quando o cavalariço adoece ou tem a folga semanal o outro terá que escovar 6, o que é humanamente impossível. Na Gávea atualmente há .. 1.380 cavalos e 666 cavalariços. Portanto, caso o J. C. venha tomar esta medida, será grande o número de desempregados, êste é o motivo atual de minha grande preocupação.

— Por que motivo o Sindicato aumentou o trato para Cr$ 87.000?

— Devido ao aumento do saco de milho que passou de Cr$4.400 para Cr$ 5.500, o quilo da aveia passou de .... Cr$ 110 para Cr$ 180 e finalmente a serragem passou de Cr$ 400 para Cr$ 500. Com todos êstes aumentos, tivemos que subir o trato em Cr$ 12.000.

— Existe oposição em seu Sindicato?

— Infelizmente existe, encabeçada por Paulo Morgado e outros. A bem da verdade, quando derrotei a situação, liderando a chapa da oposição com ampla vantagem, quase todos que foram derrotados, com raras exceções, estão atualmente a meu favor, pois sabem que tudo que almejo é em benefício geral.

Noturna de amanhã

1.º Páreo — Às 20,20 horas — 1.200 metros — Cr$ 400.000 —

	Kg
1—1 Miraqueta, L. Lins	* 54
2 Zoroca, J. Tinoco	* 50
2—3 Confúcio, J. Machado	* 52
4 Lena Quica, O. F. Silva	* 52
3—5 Pingolinho, A. M. Cam.	* 54
6 Non Stop, D. Netto	* 52
4—7 Arauna, F. Pereira F.º	* 50
8 Cloy, M. Andrade	* 52

2.º Páreo — Às 20,50 horas — 1.300 metros — Cr$ 400.000 —

	Kg
1—1 Signorina, J. Machado	* 58
2 Ch santa, J. Santos	1 54
2—3 Polimera, M. Andrade	2 56
3—4 Grey-All, não correrá	3 58
5 Hello, O. Cardoso	5 56
4—6 Sotéia, J. B. Paulielo	4 56
" Pacoba, J. Souza	6 54

3.º Páreo — Às 21,20 horas — 1.300 metros — Cr$ 600.000 —

	Kg
1—1 Quebrada, A. M. Caminha	* 56
2 Helna, J. B. Paulielo	5 52
3 Uruguai, J. Fagundes	4 54
2—4 Flexa Prateada, L. Corrêa	3 52
5 Esquadra, A. Souza	8 54
6 Irra, O. Ricardo	12 52
2—7 Inga, C. R. Carvalho	10 56
8 Bel Thais, J. Machado	7 52
9 Benvenuta, A. Machado	9 54
10 Santarem, F. Menezes	11 54
4-11 Rosa Tatuada, L. Carvalho	2 56
12 Desforra, M. Silva	* 56
13 Rengarva, P. Alves	1 56
14 Ventimiglia, D. Netto	6 52

4.º Páreo — Às 21,55 horas — 1.300 metros — Cr$ 1.000.000 — (Prova Especial) — (SIMPOSIO INTERNACIONAL DE TURISMO)

	Kg
1—1 Égide, L. Acuña	1 58
2—2 Sweetness, P. Alves	* 57
3—3 Chave, A. Santos	3 57
4 R. Of France, J. Portilho	* 56
4—5 Esdrúxula, J. Machado	2 52
6 Kity Bell, M. Silva	* 52

5.º Páreo — Às 22,30 horas — 1.300 metros — Cr$ 600.000 — ("Betting")

	Kg
1—1 Tarik, A. M. Caminha	* 56
" Mar Cruel, D. Moreira	* 56
2 Yucatan, L. Lins	3 52
2—3 Nagib, M. Silva	* 54
4 Lanção, A. Ricardo	* 56
5 James Bond, M. Henrique	* 54
6 Orcinelli, J. Marinho	* 54
3—7 Itaxi, J. Fagundes	* 56
" G. Marnier, J. Machado	1 52
8 D. Bleu, A. Machado	5 56
9 Balcano, P. Lima	7 54
4-10 Blue Sea, L. Corrêa	4 56
11 Aitito, C. A. Souza	2 54
12 Jorro, J. G. Martins	* 56
13 Don Tranquilo, F. Menezes	6 56

6.º Páreo — Às 23,00 horas — 1.600 metros — Cr$ 600.000 — ("Betting")

	Kg
1—1 Angaru, A. Ricardo	* 58
" Tabor, J. Fagundes	* 54
2—2 Caruá, O. Cardoso	* 58
3 Fantail, C. A. Souza	* 54
3—4 Redoxan, F. Menezes	* 54
5 Itajaiense, D. Moreira	1 56
4—6 Alcio, J. Machado	* 54
7 Decil, não correrá	* 58
8 Intermezzo, não correrá	2 56

7.º Páreo — Às 23,30 horas — 1.300 metros — Cr$ 400.000 — ("Betting")

	Kg
1—1 Chimango, A. Ricardo	6 58
2 Urel, não correrá	* 56
3 Bob Lee, A. Ramos	5 58
2—4 Neran, J. Machado	* 58
5 Catuso, J. Portilho	* 56
6 Bordalo, A. Nery	3 54
3—7 Cabernet, A. Machado	* 56
8 Bom Guri, C. R. Carvalho	8 58
8 Vocábulo, G. Sancho	1 56
10 Paranai, D. P. Silva	54
4—11 G. Negro, S. Silva	4 56
12 Borak, J. Fagundes	7 54
13 Copihué, L. Corrêa	2 52
14 Borneio, L. Acuña	* 54

"Dopping" no turfe italiano

O cavalo italiano Sir Orden, defensor das côres do "Stud" Gibi, foi desclassificado da vitória que obteve na Taça de Ouro, disputada no Hipódromo de San Siro, em maio dêste ano. A medida, sòmente agora tomada, baseou-se em que o citado animal correu sob a ação de estimulantes que lhe valeram o triunfo.

As provas de saliva, com resultado positivo da ministração de drogas a Sir Orden, resultaram na proclamação como vencedor da carreira do cavalo Gai Logis, do "Stud" Ignis que fôra o segundo colocado na Taça de Ouro. A coudelaria a que pertence San Siro teve suspensas as suas atividades por três meses e o treinador Enzo Trapolini, foi punido com um ano de suspensão.

Lausanne trabalha hoje em Chantilly

A égua argentina Lausanne, que vem sendo preparada para correr duas provas no turfe francês, faz algum tempo alojada em Chantilly, nas cocheiras do treinador M. Clement, ainda nesta semana será levada a seu primeiro exercício para tempo e o fará possìvelmente na distância da milha.

Miguel Clement, que mandou notícias da craque endereçadas ao proprietário Sr. Alfredo Sestini, diz que tudo está azul com a sua pensionista sul-americana, após uma série de passeios e trote, onde a égua mostrou perfeita aclimatação. Anunciou mais o treinador que Lausanne será pela primeira vez exercitada para tempo e correrá 1.600 metros em trabalho na pista de grama do Hipódromo de Chantilly. Sua estréia, ali, está marcada para 5 de setembro, no Prêmio "Henry Ford".

A estréia

Sabe-se que é grande a curiosidade em tôrno da estréia de Lausanne no turfe francês, aumentando tal expectativa em razão dos constantes êxitos da criação argentina no turfe dos Estados Unidos, e conhecida a excelente campanha da craque do Sr. Alfredo Sestini.

Embora a crônica francesa não faça ainda comentários destacados sôbre a argentina, vez por outra é comentada a sua presença em Chantilly, aludindo-se então à incógnita de suas possibilidades no primeiro contato com os parelheiros locais.

UM PERFEITO EMPATE

Num empate perfeito El Asteróide, por den tro e Bar, por fora, cruzam o disco no Grande Prêmio "D r. Frontin"

Estreantes

PERTINAZ — Morvell e Lobuna — masc., castanho, nascido em 1-10-62, Guanabara. Criador: Haras Três Sinos. Prop.: Stud Olivieri. Treinador: Paulo Morgado.

FERONIA — Wilderer e Reservation — fem., castanho, nascido em 27-11-62, São Paulo. Criador e Prop.: A. J. Peixoto de Castro Jr. Treinador: Adolfo Cardoso.

ELANEA — Elpenor e Balcacer — fem., cast., nascida em 27-8-62, Rio Grande do Sul. Criador: Breno Caldas. Prop.: Antônio Pereira Dias. Treinador: Alcides Morales.

ESTUARIO — Estendoro e Al Oina — masc., alazão, nascido em 26-8-61, Rio Grande do Sul. Criador Breno Caldas. Prop.: Luís Ranulfo Lima da R. Espinola. Treinador: Antônio P. da Silva.

FIERA — Swallow Tail e Rubrica — fem., cast., nascida em 5-10-62, São Paulo. Criador: e Prop.: A. J. Peixoto de Castro Jr. Treinador: José Luís Pedrosa.

JINGADA — Buty e Basinha — fem., cast., nascida em 3-7-62, São Paulo. Criador e Prop.: Orestes de Arruda Almeida. Treinador: Rodolfo Costa.

FAULKNER — Blackamoor e Rosemarie — masc., tordilho, nascido em 30-10-62, São Paulo. Criador: Haras São José e Expedictus. Prop.: Stud Piranhas. Treinador: Francisco Abreu.

JUC-JAC — Belo e Tumuc-Humuc — masc., cast., nascido em 4-8-61, São Paulo. Criador: Haras São Luís. Prop.: Haras Eduardo Guilherme. Treinador: Roberto Morgado.

SHEET — Inshalla e Araçauva — fem., alazão, nascida em 11-10-62, Rio de Janeiro. Criador: Eurico Cortes. Prop.: Stud Monte Alegre. Treinador: Valdemar Alves.

ALIAS - ex-Nicassio — Zambombo e Sensação — masc., cast., nascido em 27-9-59, Rio Grande do Sul. Criador: Luís Francisco Pereira. Prop.: Stud Paciência. Treinador: Valter Aliano.

José Sampaio e Alvaro Marzullo apresentam
TEM PIRIRI NO POROROÓ
ESTRÊLA - ELOINA
A VEDETE (SEXI-ONAL)
DILENE ALVES — WILMA FERNANDEZ
ROSSANA ROSSI — SARITA SANTIEL
NORMA
ATRIZ CONVIDADA IARA LEX
ATRAÇÃO - LILICO - O HOMEM SHOW
NICK NICOLA - CARVALHINHO - J. MAFRA
ATRAÇÃO INTERNACIONAL
THE ROLL'S STAR
30 "girls" bailarinas
8 MODELOS NÚS
DIREÇÃO MUSICAL MORFEU BELLOMINI
MAESTRO ANTONIO LOPES
COREOGRAFIA EROS DEL MAR
Estréia Dia 13 às 21 h - Teatro Recreio tel. 22-8164

Espião informa

Nova e grave irregularidade verificou-se na comissão de corridas. A C.C. apregoou, na manhã de ontem, no hipódromo, o seguinte aviso: Por ter-se extraviado a papeleta que continha o nome de uma das concorrentes do G. P. Henrique Possolo a realizar-se dia 15, resolveu reabrir as inscrições da referida prova. Analisemos esta resolução e vemos que se foi extraviada uma papeleta faz-se necessário abrir um inquérito para averiguar como a papeleta sumiu. Entretanto, abriu-se inscrição para as demais competidoras. Para se ter uma noção de como andam as coisas o Sr. Odir do Couto telefonou para a portaria e não comunicou que estavam abertas as inscrições. Portanto, sabia que a nova inscrição seria feita na C.C. O que aconteceu foi que a égua Happy Moon foi inscrita no páreo de uma vitória e êste não saindo, o treinador Racine Barbosa quis correr o G.P. O Sr. Portinho não permitiu, até que foi achada uma solução salvadora.

—•—

O 1.º páreo de amanhã atinge o máximo de desprêzo em relação aos apostadores, pois na distância de 1.200 metros na variante, a C.C. não sorteou cavalo algum na fita. Imaginem, 8 concorrentes, e todos sem colocação na fita.

—•—

O Sr. Gastão Carvalho, proprietário da égua Dilca, acredita que sua pupila vá terminar entre as primeiras, pois melhorou muito, depois de sua última corrida. Será dirigida, novamente, por J. Tinoco, que na última desmaiou durante o percurso. Poucas pessoas tomaram conhecimento dêste fato. Ela trabalhou na semana passada a distância suave de 104 2/5.

—•—

J. Marinho indicou para os leitores: Angaru e Chimango.

—•—

Foram sorteados pela cromatografia: Miraqueta, Polimera e Tarik.

—•—

Wilson de Sousa nos informou que sua pupila Irra só corre bem na pesada. Aproveitou a oportunidade e indicou Signorina e Tarik.

—•—

Bar não vai tomar parte nas grandes provas no Sul do País, segundo nos informou o Sr. Sidi.

—•—

O Sr. Sidi está propenso a levar o seu cavalo Pinóchio a Campos, para acabar com o cartaz do Épico. Seria no G.P. Ladislau Bastos e haveria uma aposta de 10 milhões de cruzeiros.

—•—

A. Ricardo comprou o cavalo Descarte, após encerrada a sua campanha para correr cancha reta no Sul.

—•—

Válter Aliano recebeu 5 potros do Paraná. 3 são do haras Palmital e os outros dois do haras Moletta.

—•—

D. Bolinha segue, hoje, para o haras, a fim de descansar uma temporada.

—•—

10% dos proprietários do cavalo Dragon Bleu, isto é, 3, estiveram, na manhã de ontem, no hipódromo, para assistir ao apronto final que muito agradou, apesar do cavalo ter engordado cêrca de 17 k.

—•—

Alexandre Correia, falando à nossa reportagem, na manhã de ontem, a respeito de seus pupilos inscritos, nos disse: Itajaense está em páreo muito difícil; quanto a Borak, só tem o problema da largada, caso consiga largar, acredito que dificilmente será derrotado.

—•—

Sôbre sua potranca argentina One Seven, reaparecerá no primeiro clássico de setembro.

—•—

José Portilho não viajará para Teresópolis, pois dirigirá Mouette no G.P. Henrique Possolo.

—•—

Existe grande atividade em relação à reforma das cocheiras da Gávea. Uma delas é a de Racine Barbosa.

—•—

O presidente do J. C. Paraná teve sério atrito, na segunda-feira do G. P. Brasil, com um diretor de São Paulo. Embarcou, incontinenti, para o Paraná..

—•—

Quanto à compra dos cavalos, pelo Jóquei Clube do Paraná, já foi encontrada uma resolução definitiva.

—•—

Em conversa com o treinador Mário Mendes, na manhã de ontem, êste nos informou estar muito preocupado, depois que leu o DC. Acreditamos que seja encontrada uma solução justa para o caso dêste treinador.

—•—

O «handicapeur» do J.C. parece desconhecer a atitude do presidente F. E. de Paula Machado, que diz sempre que os cavalos mais novos têm que ser prestigiados. Não dividiu o páreo de potros de uma vitória que conta com 14 inscrições. Dividiu o de 4 anos sem vitória, com o mesmo número de inscrições.

Garrincha e a 'Academia Invicta de Zezé' atrações do clássico de hoje, no Maracanã

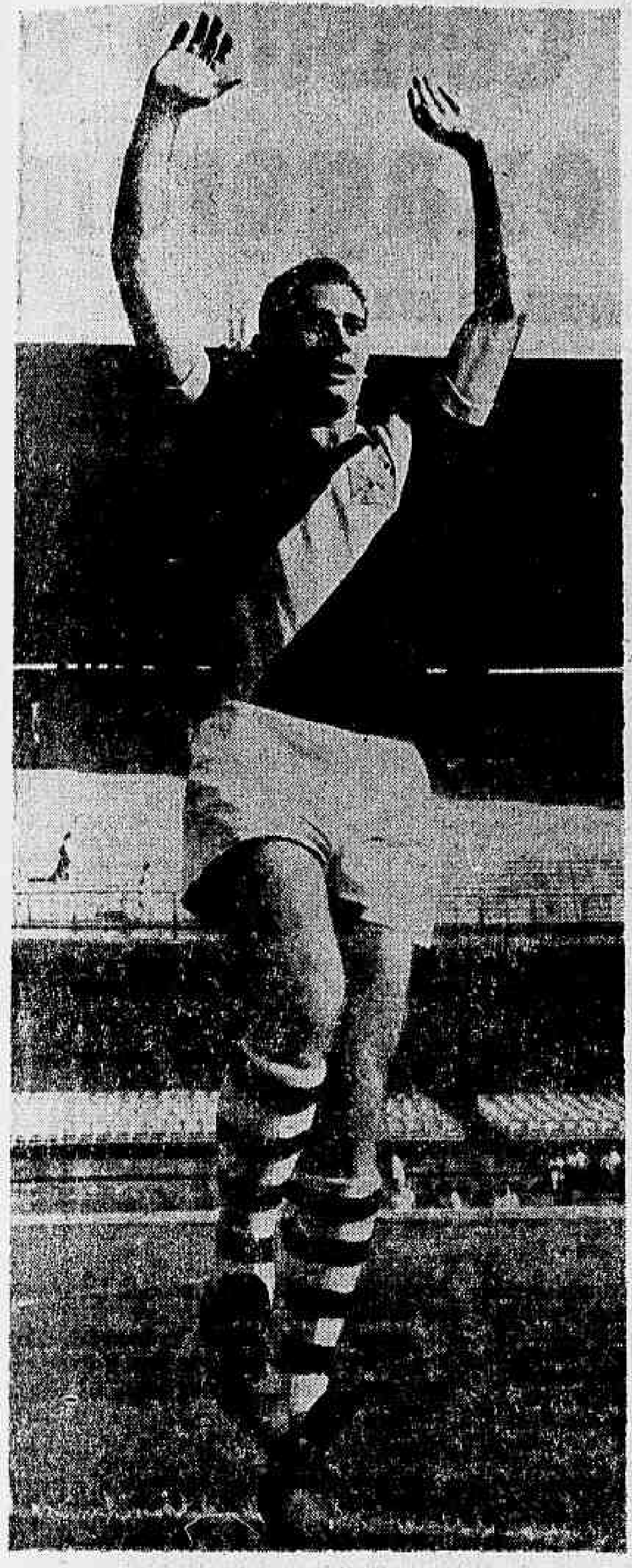

Botafogo e Vasco da Gama decidem hoje, às 21 horas, o primeiro turno da Taça Guanabara, quando o empate dará o título ao Vasco, interessando apenas o triunfo para os alvinegros.

O Vasco da Gama, com 1 ponto negativo, oriundo de um empate com o Flamengo, enfrenta ao Botafogo que tem 2 pontos no passivo, provenientes de empates com Bangu e Fluminense. O jôgo tem características sensacionais, mòrmente levando-se em conta a atual invencibilidade do grêmio da cruz de malta, em jogos com clubes — cariocas, no Rio de Janeiro, após a entrada do treinador Zezé Moreira.

Os quadros

Os dois bandos já estão escalados oficialmente. BOTAFOGO: Manga; Joel e Zé Carlos; Élton ou Airton, Paulistinha e Rildo; Garrincha, Gérson, Sicupira, Jairzinho e Roberto. VASCO DA GAMA: Gainete; Joel e Brito; Maranhão, Fontana e Oldair; Luizinho, Mário, Célio, Lorico e Zèzinho.

O Botafogo

O médio de apoio do Botafogo Élton, é o problema dos alvinegros para a partida de hoje à noite, contra o Vasco da Gama. Élton foi poupado nos treinamento de ontem em General Severiano por estar sentindo antiga distensão, dores na coxa esquerda, o que poderá impedi-lo de jogar, devendo ser substituído por Airton.

Outro contundido no Botafogo, mas que não chega a ser problema, é Jairzinho, que ontem machucou o joelho direito, quando treinava. Jairzinho desde ontem faz tratamento de ondas-curtas, tendo o técnico Daniel Pinto assegurado sua presença no jôgo de hoje.

Um contra

No treino recreativo de ontem à tarde, os titulares foram derrotados pelos aspirantes por 1x0, gol de Othon. Os jogadores tiveram 10 minutos de ginástica bastante puxada, e mais 20 de dois toques e bate-bola.

Apesar de duas contusões às vésperas de uma sensacional partida, não chegou a amedrontar os botafoguenses, todos desejando derrotar o Vasco, depois de uma promessa feita, antentem, pelos Srs. João Citro, diretor de futebol, e Brandão Filho, presidente, de que, se mantivessem a invencibilidade, teriam um "bicho" gordo, de aproximadamente Cr$ 200 mil.

O Vasco

O Médico José Marcózi explicou a supressão dos treinos do Vasco, às vésperas do jôgo de hoje, contra o Botafogo, dizendo que o Vasco atingiu o «ponto máximo do treinado», e como entre êste ponto e a estafa existe uma tênue linha, fàcilmente ultrapassável, foi necessário cancelar os treinos, para manter a equipe no nível ideal, em face do pouco tempo disponível para a recuperação física do elenco.

Marcózi explicou que o jôgo contra o Bangu foi muito duro e exigiu muito dos jogadores, e como hoje, contra o Botafogo, será pior ainda, insistir em treinos, traria mais prejuízos que benefícios, porque a revisão mostrou que houve a recuperação fisiológica, mas sem deixar lastro para nôvo esfôrço intermediário, que poderia fazer o elenco ultrapassar a barreira da estafa.

Justiça aos jogadores

— Não tenho por que deixar de reconhecer que atingimos a um ponto, no que diz respeito à forma técnico-física, muito superior a tudo que já realizamos, desde que entrei no Vasco, embora em outras épocas, quando outros eram os treinadres, usássemos de os mesmos métodos, e chegássemos a alcançar resultados excelentes — disse Marcózi.

Poderia atribuir parte do mérito à tranqüilidade que hoje temo para bem executar nossas missões, mas isso seria, apesas, parte da verdade. Talvez até mesmo uma parte pequena, embora importante, porque muitos outros motivos, bem mais atuantes, infloenciaram nos resultados obtidos.

Em verdade, existem muitos fatôres que têm contribuído, e entre êles não posso deixar de apontar alguns como fundamentais. A nova mentalidade do jogador profissional, cada vez mais evoluída, é um dêles. E isso eu posso medir pelos progressos que observo nas revisões que venho fazendo, após as folgas, por que é quando sabemos como se comportam longe de nossos olhos.

Empenho em jogar

Se não bastasse isso, que só os olhos do médico vêem, vocês mesmos da imprensa podem dizer do empenho que os jogadores, quando ameaçados por contusões, evidenciam por ficar no time. Agarram-se ao médico, seguem o tratamento recomendado, e a todo momento perguntam angustiados — será que dá, doutor? Sabem que saindo do time podem não voltar, e time que vence conquista o atleta.

Mas o mérito maior é mesmo de Zezé — concluiu Marcozi — que sabe conduzir os jogadores, respeitar o campo de ação de cada um de nós, possibilitar o diálogo franco e construtivo, mesmo quando a palavra parte de um jogador ou auxiliar do departamento. Além disso, ainda se tem que considerar seu modernissimo método de trabalho, que exige do jogador tudo aquilo que êle pode e deve dar, sem ultrapassar em um único ponto suas limitações.

Fôlego de Élton

O fato de o Vasco estar jogando em um ritmo acelerado, reconhecido por todos, não tirou dos jogadores de Zezé o respeito pelos méritos dos adversários. Tanto assim que Maranhão, mesmo considerando o Bangu como um time veloz, respeita muito mais o Botafogo e aponta Élton como uma das causas de sua admiração, porque o craque gaúcho corre até mais que 90 minutos, se preciso, e sem diminuir de velocidade e combatividade.

Já a preocupação de Oldair é diferente. Considera Garrincha o maior ponta do mundo, mas prefere mil vêzes marcá-lo, no jôgo de hoje, que ter pela frente Jairzinho, que é mais jovem, corre muito mais que o Mané e além disso quase sempre deixa marcas em seu marcador, menos por má intenção que por sua virilidade natural, pelo empenho com que se atira nas jogadas e pela forma como usa o braço nas disputas de corpo a corpo.

Ontem Zezé Moreira treinou apenas os reservas contra os titulares, poupando tôda a equipe titular, exceto Gainete, que formou nos reservas e ainda bateu bola. Após o treino, o presidente Manuel Joaquim Lopes, Antônio Soares Calçada, Antônio Monteiro, Amadeu Pinto da Rocha, Zezé Moreira, Agatirno da Silva Gomes, Mário Justo Lopes e Artur Pereira Rajão recepcionaram os jornalistas que fazem a cobertura do Vasco, na Churrascaria Poncho Verde, em São Cristóvão, quando o clube agradeceu a colaboração que divulgam o Vasco diàriamente.

Braçadas & Remadas

Cento e dezesseis remadores defendendo sete clubes estarão em ação na 4ª Regata do Campeonato Carioca que será disputada na manhã no próximo dia 22, nas águas da Lagoa Rodrigo de Freitas.

O Flamengo é o líder do certame, liderança essa que vem, aliás, desde a 1ª regata, sendo os rubro-negros apontados, desde já, como favoritos à vitória coletiva, na lia com os botafoguenses.

Fla em tôdas

O Flamengo é o único clube que concorrerá às oito provas do programa, pois até o Botafogo que sempre competiu em todos os páreos da programação do certame carioca, desta feita sòmente disputará sete provas, vindo logo após o Icaraí em seis páreos, o São Cristóvão em cinco, o Vasco e Gragoatá em quatro e o Guanabara em três.

Estatística

É a seguinte a estatística das inscrições para a 4ª Regata do Campeonato Carioca e que foram encerradas ontem:

Flamengo — com 26 remadores titulares, 6 reservas, 5 timoneiros e 8 barcos; Botafogo — 22 remadores efetivos 12 reservas, 5 timoneiros e 7 barcos; Icaraí — com 19 remadores titulares, 2 reservas 4 timoneiros e 6 barcos; São Cristóvão — com 19 remadores efetivos, 1 reserva 4 timoneiros e 5 barcos; Vasco — com 12 remadores efetivos, 5 reservas, 2 timoneiros e 4 barcos; Gragoatá — com 6 remadores titulares, nenhum reserva 2 timoneiros e 5 barcos; Guanabara — com 12 remadores efetivos, 4 reservas, 2 timoneiros, 3 barcos, totalizando 116 remadores efetivos, 30 reservas, 24 timoneiros e 37 barcos.

Hoje reunir-se-á o Conselho Técnico da Federação do Remo a fim de apreciar as inscrições e sortear as raias

Basquete

1 — As "estrêlas" do selecionado brasileiro treinaram ontem coletivamente à tarde no ginásio do Sírio Libanês, após um exercício matinal no Fluminense. No apronto de conjunto, assistido pelos dirigentes técnicos da CBB, Valdir Mota e Antenor Horta, o técnico Ari Vidal reuniu duas equipes proporcionando um movimento de 30 minutos. Com a camiseta amarela atuaram Amelinha, Heleninha, Maria Helena, Renate, Marli, Luigina e Laís. E com a camiseta verde, Angelina, Ritinha, Marlene, Delci, Neuci, Norminha e Nadir. Ausentes Nilsa e Rosália com justificativas.

2 — Após o ensaio o técnico Ari Vidal disse da sua satisfação com o desenvolvimento do treinamento, embora com a ressalva do exercício não ter oferecido o mesmo excelente resultado técnico obtido no treino de anteontem. Sôbre a escolha definitiva das 12 jogadoras que formarão o selecionado da CBB para o Sul-Americano Ari Vidal adiantou que o "corte" de quatro excedentes, sòmente se verificará após o dia 25. Hoje, no Fluminense, de manhã e à tarde as "estrêlas" voltarão a ensaiar.

3 — O técnico Tude Sobrinho, presente ao ginásio do Sírio durante o treinamento do selecionado feminino, confirmou ao redator a saída de Marlene, do Botafogo para o Flamengo, adiantando, porém, que o boletim de transferência tão cedo não dará entrada na FMB. Quanto aos titulares Aurélio e Franklin, está realmente consumada as suas transferências para o XV de Novembro de Piracicaba, assunto já decidido.

4 — A propósito da transferência dos botafoguenses, Aurélio e Franklin, para o XV paulista, há um detalhe: por pouco os dois jovens seriam acompanhados de Sérgio Macarrão, o que não ocorreu devido a um trabalho firme e decidido de dirigentes do Botafogo.

☆ Maurício Naslauski

RONDA dos FATOS

1 — Uma informação que recebi ontem de manhã dizia que um incidente desagradável ocorreu entre o zagueiro Ditão e o preparador físico Eitel Seixas. Os dois profissionais trocaram tapas, agredindo-se e criando um clima tenso na semana do América.

2 — Informação prestada pelo Sr. Airton Bonfim, aqui na Rua São Bento. "Não vamos comprar o Amauri. Dizem que o jogador está cheio de "dodóis" e por isso mesmo não nos interessa. Contundido e complicado nós já temos o Dorval".

3 — Agatirno Gomes, diretor do Vasco, Roberto Abranches diretor do Flamengo, ambos advogados, têm nôvo companheiro de escritório. Artumiro Del Chirro Jr. Éste é torcedor do Fluminense. Portanto, os torcedores podem escolher clubes, quando fôr tratar de advocacia. Tem também o Dr. Francisco, que é botafoguense. Tipo do escritório esportivo.

4 — Daniel Pinto, conversando com o colunista pelo telefone: "Vou ter uma parada dura amanhã (hoje). Preciso ganhar êste jôgo e acho que a rapaziada vai dar esta alegria à torcida.

5 — Hildo Nejar e Armando Marques, o primeiro no Recife e o segundo em Assunção, ainda não voltaram com a resposta dos contatos que fizeram para conseguir jogadores para o América. Braune aguarda com ansiedade.

6 — Lopes vai ser lançado oficialmente candidato da "Tradição Vascaína" à reeleição. Informação do Agatirno Gomes.

7 — Jair Rapôso vai ser o nôvo treinador dos Leixões. O convite foi feito ao técnico que acerta hoje de manhã as bases, seguindo imediatamente para Portugal. Filpo Nunes estava na "bôca" e perdeu.

8 — Mais um vendido pelo América. O jogador Carlos Pedro acertou ontem com o Sr Queirós a sua ida para o Belenenses. O jogador receberá Cr$ 20 milhões de luvas e salários de Cr$ 800 mil por dois anos enquanto que o América terá direito a Cr$ 25 milhões a vista Bom negócio para todo mundo.

9 — Uma informação que merece todo crédito: uma ala do Flamengo está pensando sèriamente em lançar o nome do Engenheiro Veiga Brito, à presidência do clube da Gávea. A simpatia pelo ilustre torcedor é grande. Resta saber se a candidatura encontrará eco.

☆ Geraldo Serrano

Pelé em Buenos Aires

O Santos enfrentará hoje, no jôgo preliminar da segunda rodada do Torneio Internacional que se realiza em Buenos Aires, a equipe do River Plate da Argentina. No domingo, o quadro do "Rei" Pelé que aparece na foto acima, goleou ao quadro do Boca por 4x0 No jôgo principal de hoje, estarão frente à frente Real Madrid de Espanha e Boca Juniors. O dirigente do Santos, Sr. Nicolau Moran, não queria fazer o jôgo preliminar, mas aceitou em virtude de apêlos de dirigentes da Associação de Futebol Argentino. O Santos é o franco favorito.

GERALDO FRANÇA DE LIMA, o consagrado romancista de "BREJO ALEGRE" e "SERRAS AZUIS", estará, amanhã, quinta-feira, 12, a partir das 17 horas, na Livraria São José, autografando o seu nôvo livro:

"BRANCA BELA"

empolgante romance de atraente e original enrêdo, no leve e gracioso estilo dêsse apreciado escritor.

LIVRARIA SÃO JOSÉ – Rua São José, 38 – Rio

Zizinho, cotado para treinar o Flamengo

Apesar dos desmentidos dos dirigentes do Flamengo, principalmente o vice-presidente de futebol, Sr. Gunnar Goransson, o treinador atual do time da Gávea, Newton Canegal, voltará às suas antigas funções de auxiliar técnico, após a primeira derrota que o time sofrer.

Newton voltando a ser auxiliar, o substituto definitivo de Flávio Costa será o ex-craque Zizinho, que assim será reintegrado às funções de treinador, depois de ter comandado o América. Com o retôrno de Canegal ao cargo de auxiliar técnico, Válter Miraglia retornará ao comando da equipe de juvenis do Flamengo.

Desde Aimoré

A idéia de Newton Canegal deixar o comando dos profissionais vem desde quando os dirigentes rubro-negros deixaram de contratar o treinador Aimoré Moreira. Por estar ciente da resolução do Flamengo, Canegal faz questão de ser chamado de auxiliar técnico.

A contratação ou não do ex-craque Zizinho está para ser estudada pelo Sr. Gunnar Goransson, por êsses dias, apesar dêle dizer à todos que o interrogam que não há nada a êsse respeito.

Newton Canegal pretende promover a volta de Amauri e Ditão, ambos já restabelecidos, saindo, dessa forma, Pedrinho e Luís Carlos. Quanto à Almir, Canegal disse que sua volta depende apenas do coletivo de amanhã à tarde. Por outro lado, Carlos Alberto é bastante difícil, já que sua recuperação física é muito lenta. Para hoje à tarde, Newton Canegal marcou individual, e para amanhã, também à tarde, haverá coletivo corrido.

Noticiário

Ontem, às 9 horas, todos os jogadores apresentaram-se, na Gávea, ao treinador Newton Canegal, tendo sido feita revisão médica e individual de 60 minutos. Todos os jogadores, liberados pelo Departamento Médico, participaram dos treinamentos.

Elizeu opera e Tim muda time

Elizeu foi operado ontem de manhã no Hospital da Gamboa, tendo o Dr. Ângelo Chaves extraído as amígdalas do atleta que só voltará a treinamentos daqui a 15 dias.

Os jogadores tricolores apresentaram-se ontem de manhã para revisão médica e individual, tendo recebido a gratificação de Cr$ 100 mil pelo empate com o Flamengo.

Decisão

No coletivo de hoje de manhã, o treinador Tim vai decidir qual o ataque que lançará para a partida com o Bangu, estando em dúvida entre Evaldo e Antunes para companheiro de Samarone, enquanto que na ponta esquerda, o retôrno de Gilson Nunes é assunto decidido, a não ser que o jogador venha a sentir alguma coisa durante os treinamentos. A outra preocupação do técnico é a volta de Amoroso à ponta direita, uma vez que o atleta ainda não foi liberado pelo Departamento Médico que espera os treinamentos da semana para dar a palavra final sôbre o seu aproveitamento.

Boxe amador: dia 13

O XXV CAMPEONATO BRASILEIRO DE BOXE AMADOR será nôvo e marcante acontecimento dentro do pugilismo nacional. Com a valiosa colaboração da Superintendência do IV Centenário de Fundação do Rio de Janeiro, o campeonato contará com 11 concorrentes e tôdas as lutas serão realizadas no Pavilhão de São Cristóvão, onde, dias atrás, foi efetuado o Festival da Cerveja, e que fica no Campo de São Cristóvão. Os melhores pugilistas amadores de São Paulo, Pará, Brasília, Paraná, Bahia, Ceará, Pernambuco, Minas Gerais, Rio Grande do Sul, Estado do Rio de Janeiro e Guanabara estarão empenhados na conquista do cetro máximo do boxe brasileiro.

Dr. Hílton Gosling a fera da seleção

Há muita gente torcendo contra as coronárias do meu velho amigo Vicente Feola. Uns dizem que a notícia do presidente Havelange, mantendo Feola na direção do selecionado, é apenas um meio de não dispensar "Vicenzo", que seria cortado fatalmente, quando do exame cardiológico que Hilton Gosling fará, no final de 65, quando do início das atividades visando à Copa de Londres. Argumenta-se, inclusive, que Feola não tem condição de saúde, que é um glutão, que esta com colesterol em demasia, que as suas enxúndias prejudicam até a sua locomoção, que, enfim, é um "zumbi" um morto-vivo. Sinceramente que não pude atinar, ainda para esta situação tão "melindrosa" do meu velho e gordo amigo. Posso falar de cátedra. Afinal de contas, devo ter uns 10 quilos a menos do que o Feola e sinceramente que o meu coração está com óleo 30. O caso do Feola não é um caso de doença — é um caso de ingratidão. Querem impor um ponto de-vista para com o presidente da CBD, que equivaleria à modificação na sua ordem. Se é Aimoré que querem, honestamente, como não vejo diferença entre êste e o "Vicenzo". Afinal de contas, não haverá alguém — mesmo os "Sumos Pontífices da Crônica Esportiva Brasileira" — que poderá dizer do valor imenso de Aimoré ao ponto de ter sido êle, com suas chaves, suas táticas seus esquemas, o ganhador da Copa do Chile. Então foi Feola quem ganhou a Copa da Suécia. Na realidade ambos foram bons comandantes. Em 62, o gordo não foi por se encontrar doente. Estêve agora, na última temporada, e não demonstrou cansaço, palpitação etc. etc. Feola será o treinador do Brasil em 1966 e será o tricampeão do Mundo. Paulo de Carvalho será o comandante do selecionado e terá Feola com êle. Conheço bem o velho "cabeça" e sei que não vai tirar Feola e colocar Aimoré. No mínimo levará os dois. O resto é pura bobagem. É querer assustar Feola & Família, ameaçando-o com um eletrocardiograma que Hilton Gosling fará da mesma forma como ameaçaram Mozart Di Giorgio com o "IPM" do próprio Dr. Gosling.

☆ Carlos Lima

"Repórter Continental" noticia em imagem e voz, diàriamente no Canal 9, às 19,30h, agora com a colaboração do nôvo DC

Diario Carioca

Rio de Janeiro, quarta-feira, 11 de agôsto de 1965

A môça que vai longe

Luci Spindel, de 19 anos e bem a môça que representa o sonho de muitas cariocas, Vai estudar jornalismo na "Sorbonne", em Paris Aos 18, já trabalhava em jornal, para "aprimorar sua cultura" Está de malas prontas e embarca na semana que vem. Além de intelectual possui outras armas: é linda. Domingo foi à praia pois "quer estar bem moreninha para os franceses verem" e diàriamente despede-se de Copacabana. A saudade ainda não a aperta e ela aguarda impaciente o dia da viagem. Lá, ficará na cidade universitária e procurará trabalho na Embaixada do Brasil. Nós sabemos que ela não precisará de credenciais. Senão, vejam a foto. Ela vai longe!

Mostra de artistas portuguêses

Inaugura-se, dia 18 do corrente, no salão social de H. Stern Joalheiros, uma exposição de 45 quadros e 3 esculturas de artistas portuguêses da atualidade. Organizada com a colaboração dos diretores da Galeria Yela de Lisboa e da Inter-Art Gallery de Miami, Estados Unidos, a exposição reunirá alguns dos mais renomados artistas lusos, conhecidos em vários países das Américas, Europa e África, onde suas obras fazem parte de coleções particulares, museus e galerias oficiais. Os trabalhos dêsses artistas apresentam um conjunto em que o figurativo e o abstrato se desdobram em interpretações de requintado colorido e exemplar execução

Teatro conquista boate e boate conquista Derci

O "teatro da meia-noite" lançado quinta-feira última no Fred's, tornou-se uma nova atração nas noites cariocas. No palco da boate, completamente remodelado, Pernambuco de Oliveira armou vários cenários, transportando para o local os ambientes exigidos pela comédia de Abílio Pereira de Almeida, "Dona Violante Miranda". A comédia foi apresentada quase na íntegra, com o espetáculo durando duas horas, apenas com um intervalo de quinze minutos. O sucesso do "teatro da meia-noite" marcou também um nôvo êxito de Derci Gonçalves que, pela primeira vez, se apresentava numa pista de boate. A Derci aplaudida no teatro de revista, no teatro de comédia e na televisão, lançava todo o seu cartaz numa experiência até certo ponto perigosa, que era representar pra valer, durante duas horas, para um público de night club. Foi ovacionada em cena aberta várias vêzes, tanto nos momentos dramáticos como nas cenas cômicas. Ao lado de Derci, dando verocidade à peça de Abílio que, em certos momentos chega a parecer novela de Félix Caignet, brilharam as atrizes Lurdes Mayer Neide Monteiro, Lia Mara, Suzy Montel Manon Kroft, Ana Maria Sagres, Virgínia de Noronha e Suzete Lecler, os atôres Ribeiro Fortes, Osmano Cardoso, Fernando Vilar e Perpétuo Silva

Bárbara defende Censura e diz que artistas exageram

A diretora do Serviço Nacional do Teatro, Sra. Bárbara Heliodora, disse ao DC, que não existe o "terror cultural" denunciado por intelectuais cariocas. O que há, segundo ela, é "muito exagêro diante de um caso isolado, como a proibição da peça "O Berço do Herói" pelo Governador Carlos Lacerda".

Após salientar que entre o SNT e a Censura, federal e estadual, não existe qualquer contato, afirmou que o problema dos censores ocorre, também, em outros países. "Nos E.U.A. — disse — freqüentemente grupos católicos ou de outras tendências religiosas ou filosóficas se insurgem contra a encenação dêste ou daquele espetáculo. O que a censura brasileira tem feito ùltimamente é se adiantar aos prováveis protestos. Proibindo a peça, evita o protesto daqueles a quem desagradaria".

Não sente

"Numa terra onde se apresenta, sem sanções, espetáculos como "Opinião", "Liberdade Liberdade" e "Os Pequenos Burgueses" não se pode sentir um clima de terror ou de pressão contra o teatro e a cultura" — disse a diretora do SNT. Alegou que no Brasil não existe um critério para orientar a censura. As interpretações variam de Estado para Estado. Mencionou a existência de um projeto no Congresso que visa transferir as atribuições da censura para o Ministério da Educação.

O concurso

A propósito do concurso de peças teatrais, disse a Sra. Bárbara Heliodora, que nada mais tinha a acrescentar ao que já foi divulgado oficialmente pelo SNT: "O júri é soberano e está na sua vontade, inclusive, não atribuir nenhum dos prêmios".

O prêmio de dois milhões de cruzeiros, que incluía a edição da peça e ainda uma ajuda financeira para a montagem, não foi atribuído porque, "pelo seu porte, teria que indicar uma peça de altas qualidades, inexistente entre as que concorreram".

Quanto à questão com Jorge Andrade, sua peça foi realmente desclassificada, contra o voto de Ziembinsky, pois uma referência a ela foi feita por Sábato Magaldi, no livro "Panorama do Teatro Brasileiro". A entrega do prêmio ao 3.º lugar (o único concedido) será feita no decorrer da próxima semana.

"O Vigário"

O SNT não recebeu nenhuma comunicação oficial de que a peça "O Vigário" esteja proibida no Brasil. Mas a diretora do órgão conhece a restrição feita ao texto e admite que seja mais um problema de censura. Problema que dirá respeito apenas aos que tentarem encená-la, ou que queiram assisti-la.

ÂNGELA É ATRAÇÃO

A beleza de Angela Vasconcelos, "Miss" Brasil 64, atraiu uma multidão para a porta da loja onde ela vendia ingressos para o capítulo final de "O Direito de Nascer"

'Misses' angariam fundos para a ABBR

Algumas de nossas mais conhecidas «misses» terão contato direto com o público diàriamente, nas lojas da organização Ducal. É que elas estão apoiando a venda de ingressos para o dia 15, no Maracanãzinho, que marcará o capítulo final da novela «O Direito de Nascer» e cuja venda reverterá a favor da Associação Brasileira Beneficente de Reabilitação.

Assim, ontem, Ângela Vasconcelos, «Miss» Brasil 1964, na Decasa, da Rua 7 de Setembro, vendeu mais de mil ingressos para a ABBR.

Dinheiro

Segundo Dona Léia Reis, uma das "cabeças" da campanha, disse ao DC "que só para terminar as obras do hospital de recuperação são necessários mais de 100 milhões de cruzeiros". Acrescentou que não sabe quanto deverá custar o equipamento para o hospital, cujas obras já foram iniciadas na Rua Jardim Botânico nº 660. A primeira campanha da ABBR, foi iniciada com artistas de uma de nossas televisões, que revenderam plásticos de mil e cinco mil cruzeiros e deram espetáculos infantis em plena via pública. A apuração do arrecadamento, ainda não foi feita.

Ontem, na Rua 7 de Setembro, Angela Vasconcelos vendia entradas para o Maracanãzinho. Disse que não foi esta a primeira vez que trabalhou em prol da ABBR. Ela ofereceu à campanha, o relógio que ganhou no concurso das "mais belas" e ainda, há 5 meses, numa cidade próxima ao Paraná, sua terra, angariou fundos para a instituição. Finalizando, apelou para que todos ajudassem a campanha, porque "tem" de fazê-lo. Se os "Diários Associados", ao qual está preso por contrato concordar, Maria Raquel, "Miss" Brasil 1965 também irá vender ingressos para a festa, até o dia 15 do corrente. Marta Rocha também aderiu à campanha e estará quinta-feira próxima na Praça Tiradentes, arrecadando para a recuperação. Hoje, às 2 horas, Vera Lúcia Couto estará presente na Rua Nilo Peçanha, nas mesmas funções "o que fará com prazer". A "Miss" IV Centenário do Rio de Janeiro, Solange Dutra Novéli permanecerá em Copacabana. Teresinha Morango ainda não deu sua resposta se iria ou não participar da campanha, para Dona Léia, mas já foi convidada.

Ronaldo tenta outra vèz obter liberdade

O Advogado Wilson Lopes dos Santos disse que poderá pedir, dentro de 15 dias, a liberdade condicional de Ronaldo Guilherme de Sousa Castro, frisando que tem certeza, desta vez, de obter sentença favorável.

Ronaldo, que foi removido para Vitória, segundo informações do advogado está passando bem e contente por ficar perto de sua mãe, que ali reside.

Injustiça

Para o advogado, a negativa da primeira solicitação da liberdade condicional para Ronaldo foi em virtude de uma punição que o prêso sofrera injustamente, segundo o criminalista — por parte do antigo diretor da Penitenciária. Posteriormente, o Conselho examinou o caso e concordou que Ronaldo, mais tarde, poderia novamente pleitear a liberdade, o que será feito dentro em breve. O advogado voltou a esclarecer que a responsabilidade, pelo processo, ainda pertence à Justiça carioca razão por que aqui tomará as medidas necessárias para obter o livramento.

PORTAS DA PERCEPÇÃO LEVAM AO CÉU E INFERNO – X

Psicólogo aconselha o LSD e lembra contra-indicações

☆ Dorian Jorge Freire — (Da Sucursal de S. Paulo)

Argentino, filho de pais suíços, cursou, em Zurique, o Instituto de Psicologia, formando-se em 1950. Foi aluno de M. Pfriter, Jacobi, L. Szondi, H. Zulliger, M. Pulver. No momento, casado com uma brasileira, reside em São Paulo, com o seu diploma revalidado pelo Ministério da Educação e Cultura e ministra, na Faculdade Sedes Sapientiae, da Pontifícia Universidade Católica de São Paulo, um curso de grafologia para diagnóstico. Eis, em síntese, a ficha do Professor Alfredo Müller, cujo depoimento sôbre o LSD-25 e os seus efeitos, entregamos aos nossos leitores.

Da experiência própria

"Primeiramente quero agradecer ao Professor Cesário M. Hossry, Catedrático de Psicologia de Santos, por ter-me iniciado na experimentação lisérgica e assim também pelo enorme ganho de personalidade que obtive, sendo que os benefícios não são sòmente para os meus clientes mas também para mim mesmo, que posso atualmente trabalhar sem nenhuma sensação de fadiga, até 12 horas consecutivas, com fôrças ainda para as investigações bibliográficas ou científicas, tendo perdido tôda vivência de angústia ante as adversidades normais da vida. A literatura mundial sôbre o ácido lisérgico é grande. Êle é estudado em todos os grandes centros de pesquisa desde 1945 e no Brasil há também grandes estudiosos da matéria. Parece-nos que a sua descoberta é muito mais importante do que foi imaginado inicialmente. A ignorância de muitos tem permitido que o confundam com psicotrópicos do tipo dos alcalóides. É preciso esclarecer que a sua aplicação, quando devidamente controlada por equipes capacitadas, não produz vício ou hábito de ingestão reiterada. É a primeira substância do campo da farmacologia que provoca um aumento considerável da percepção. Os oculistas o têm experimentado para curar o daltonismo e outros para a cura do astigmatismo. Urólogos o têm experimentado para curar prostatites não agudas. Psiquiatras o têm proposto para a cura de demências, especialmente as alucinatórias, para as quais poucos medicamentos existiam até então. Observei pessoalmente, casos de asma aguda curados com uma única dose mínima. Mas também os parapsicólogos têm feito uso do mesmo para pesquisar o além da percepção normal, assim como outros o utilizam para estudar novos campos do conhecimento, especialmente os de caráter filosóficos".

Contrôle médico

Acentua o psicólogo Alfredo Müller:

"É natural que depois de tudo quando já foi dito, o leitor se sinta impaciente para experimentar o LSD-25. O que não lhe será fácil, porque a sua aplicação é feita necessàriamente em grupos de pelo menos dez pacientes e com a presença de pelo menos um médico clínico e um psicólogo que precisam fornecer uma assistência continuada durante 12 horas, de preferência aplicando o moderno sistema de terapia de 24 horas seguidas. Também cada paciente deve necessàriamente submeter-se, antes, a um exame clínico e psicológico, verificando se não existem contra-indicações ao uso da droga. Tais cuidados, além do "seguimento" psicológico nas semanas seguintes, encarecem muito cada terapia. O ácido lisérgico é o produto que Freud sonhava possuir para quebrar as barreiras do consciente e permitir uma psicanálise de um dia, em lugar de precisar empregar anos de trabalho, para a obtenção do mesmo resultado. Freud era contrário à ingestão de alcalóides porque, discípulo de Steinach, achava que os hormônios sexuais retidos produziam de per si, produtos quimicamente aparentados com os conhecidos na época".

É ainda o Professor Alfredo Müller quem explica:

"O Professor Cesário Hossry, catedrático de psicologia e com boa formação psicanalítica é o primeiro a achar que se Freud tivesse tido a sorte de conhecer o produto, o teria recomendado. O Professor Hossry tem dirigido com grande êxito as turmas de terapia lisérgica, descobrindo que o melhor resultado é obtido quando a droga é aplicada em turmas de até 14 pessoas. Êle já possui uma experiência de mais de 300 casos, com bom aproveitamento. Pessoalmente, vejo no ácido lisérgico um produto de grande futuro para a terapia do diretivo de emprêsas e também para as pessoas que estando com boa saúde mental, acham-se vencidas por fenômenos que a voz popular chama de "coisa feita", "ôlho grosso", tradições ditas africanas de culto às potências fantasmagóricas. O lisergisado perde o mêdo dos fantasmas. Para um, o fantasma é a duplicata que não pode ser paga. Para outros, é o vizinho responsável pelo "mau olhado". A freqüência dêstes casos na nossa clínica psicológica fêz com que mencionássemos êstes particulares e não outros. Entretanto, é preciso não esquecer que o ácido lisérgico não é panacéia universal e não fornece ao indivíduo o que êle não tem ou não é. A terapia lisérgica aumenta a capacidade de cura com os toxicômanos e alcoolatras, porém tendo em vista a dificuldade na obtenção da droga e no esfôrço que é necessário dispender antes e depois de cada sessão terapêutica, opinamos que é mais interessante ocupar o tempo de médicos e psicólogos na ampliação da capacidade de vida do homem normal, a quem até pouco tempo não se dedicava cuidados maiores. Considero minha especialidade a terapia e a ampliação da capacidade do normal e talvez por isso enfatize a particularidade. Por normal entendendo o ser socialmente útil e produtivo. Logo que êle é superdotado poderá iniciar como reação ao meio ambiente, neuroses que limitam o uso da sua inteligência superior. O ácido lisérgico abre para êstes, novas portas jamais sonhadas, fazendo-os aprender a produzir mais e conservando nêles a saúde e, especialmente, a alegria de viver".

Dosagens

Quisemos saber do Sr. Alfredo Müller quais, na sua opinião, as contra-indicações ao uso do ácido lisérgico. Segundo êle, os portadores de arteriosclerose, afecções renais, psicoses latentes e alta pressão arterial, não deveriam receber o LSD-25. Para tôdas as outras, contudo, aconselha prévio exame médico e psicológico e igual tipo de rigoroso contrôle. Finalizou:

"Uma última palavra sôbre as doses do ácido lisérgico. Conforme a finalidade da terapia, técnica empregada e outras minúncias que o médico especializado indicará é possível variar a dose entre 50 microgramas como máximo, baixando para 10 microgramas ou até 10-12 microgramas. Sem esquecer que um micrograma é já uma parte infinitesimal de uma miligrama, ou seja, que êste produto trabalha em função de impulso e não de massa. Portanto os farmacólogos devem conhecer, quando trabalham com êle, quando o potencializam, as técnicas que mais se assemelham àquelas usadas nas disciplinas de física nuclear".

LSB SOB CONTRÔLE

O psicólogo Alfredo Müller recomenda muita cautela no uso do ácido lisérgico